نداء الوطن
NIDAA AL WATAN
nidaalwatan.com

الأربعاء 21 أيلول 2022 | العدد 939 - السنة الرابعة | Wednesday 21 September 2022, Issue 939 - Year 4 | 24 صفحة | 5000 ليرة

رئاسيات + 7

ترايسي شمعون: لست مرشحة تحدّ و"العهد القوي" كان استفزازياً

أجواء لقاءات نيويورك: "ساعدوا أنفسكم لنساعدكم"

8 آذار: الترسيم "مفتاح" الاستحقاقات بانتظار "كلمة السرّ" الرئاسية!

خلال لقاء ماكرون وميقاتي في مقر الأمم المتحدة في نيويورك أمس (دالاتي ونهرا)

من بيروت إلى نيويورك، تتواصل المطاردة الرئاسية "تقزيماً" لصورة ترؤس رئيس حكومة تصريف الأعمال نجيب ميقاتي وفد لبنان الرسمي إلى الجمعية العامة للأمم المتحدة، و"تعظيماً" للذات الرئاسية العونية في إدارة شؤون الدولة، فحشد رئيس الجمهورية ميشال عون سفراء الاتحاد الأوروبي في قصر بعبدا لتظهير عظمة جهوده الإصلاحية وعزيمته على إحداث تغييرات بنيوية في النظام اللبناني لولا أنه اكتشف في نهاية عهده صعوبة "إدارة الدولة بثلاثة رؤوس" في إشارة إلى تحميله مسؤولية فشله في تحقيق أي إنجاز يُذكر طيلة ولايته إلى رئيسي الحكومة والمجلس النيابي، ليزيد في معرض تنزيه نفسه وعهده عن مسؤولية الانهيار الذي بلغه البلد بالتشديد على كون "الفوضى الدستورية التي نشهدها اليوم" مردّها إلى "وجود حكومة تصريف أعمال ومجلس نواب متشعب الانتماءات"!

وفي الولايات المتحدة، تولى نائب رئيس مجلس النواب الياس بو صعب مهمة "القوطبة" على ميقاتي عبر تسريب خبر لقائه الوسيط الأميركي آموس هوكشتاين بوصفه "مكلفاً من رئيس الجمهورية متابعة ملف الترسيم"، بغية تسجيل "الأسبقية العونية" على اجتماع رئيس الحكومة مع هوكشتاين في مقر إقامته في نيويورك "لاستكمال البحث في ما وصلت إليه المساعي الأميركية" في الملف، وسط معلومات نقلتها مصادر موثوق بها عن مرجعيات قوى 8 آذار تؤكد أنّ "اتفاق الترسيم الحدودي البحري مع إسرائيل وصل إلى خواتيمه وسيشكل مفتاحاً لحلحلة العقد في سائر الاستحقاقات اللبنانية، بدءاً من تأليف الحكومة مروراً بالاتفاق مع صندوق النقد الدولي... بانتظار وصول "كلمة سر" خارجية تتيح إنجاز الاستحقاق الرئاسي".

16

مشهدية 17 تشرين الأول تتكرر في القطاع المصرفي

البنوك تقفل ظاهرياً وتمرّر عمليات المحظيين باطنياً

خالد أبو شقرا

حردت المصارف من تهجّم المودعين عليها، فأقفلت أبوابها الامامية، وأبقت على الخلفية مفتوحة لتسيير أمور المحظيين والمضاربين. مشهدية تعيدنا إلى عشية 17 تشرين الاول 2019، حين استغلت البنوك حملة الاعتراض عليها لتقفل يوماً بعد آخر، وتمرر خلسة أوسع عملية تحويل أموال إلى الخارج. اليوم يتكرر الامر نفسه، حيث يحظى البعض بأموال "صيرفة" المجنية من السوق بضخ الليرات والتسبب بالمزيد من التضخم، أو مما تبقى من توظيفات إلزامية تعود لكل المودعين. وهذا ما برز من وصول التداول على المنصة خلال أول وثاني أيام الاضراب إلى 89 مليون دولار. وذلك على الرغم من عدم تمكن أحد من صغار المودعين من إتمام العمليات من جهة، وعدم وجود سلعة واحدة في طول البلد وعرضه، محتسبة على أساس سعر صيرفة، فمن ذا الذي يستفيد من هذه التحاويل؟!

16

ماكرون لرئيسي: كرة "النووي" في ملعبكم

"ثورة نسائية" ضد النظام الإيراني وتنديد دولي بالقمع "الممنهج"

ككرة الثلج تتدحرج حالة الغضب الشعبي وتكبر منذ وفاة الفتاة الإيرانية مهسا أميني بعد احتجازها لدى "شرطة الأخلاق" لارتدائها الحجاب بشكل "غير لائق"، فتفجّرت "ثورة نسائية" ضدّ نظام الجمهورية الإسلامية في شوارع مدن إيرانية عدّة، حيث خرج آلاف المحتجّين خصوصاً من النساء اللواتي ظهرنَ في مقاطع فيديو وهنَّ يخلعنَ حجابهنَّ ويحرقنه.

16

كييف تضع الابتزاز الروسي في خانة "الخوف من الهزيمة"

موسكو تستعجل "الإستفتاءات الانفصالية" والغرب يعتبرها "خطوات زائفة"

من آثار القصف على منطقة دونيتسك أمس (أ ف ب)

مع توالي الهزائم العسكرية الروسية في الميدان الأوكراني، دفع الكرملين في اتجاه تنظيم استفتاءات في الأراضي الانفصالية الموالية لموسكو في منطقتَي دونباس في شرق أوكرانيا وخيرسون في جنوبها حول الانضمام إلى روسيا بين 23 أيلول و27 منه، وفق ما أفادت سلطاتهما ووكالات أنباء رسمية، الأمر الذي رأى فيه مراقبون استعجالاً من الجانب الروسي لضمّ مناطق جديدة تعويضاً على الخسائر الفادحة التي تكبّدتها الآلة العسكرية الروسية.

وستُنظّم هذه الاستفتاءات في دونيتسك ولوغانسك الواقعتَين في منطقة دونباس واللتَين اعترف الرئيس الروسي فلاديمير بوتين باستقلالهما قبيل إطلاق هجومه على أوكرانيا. وكان رئيس "البرلمان" المُعلن ذاتياً في لوغانسك دينيس ميروشنيتشنكو أوّل من أعلن موعد تنظيم الاستفتاء، ليحذو حذوه دينيس بوشيلين، القيادي الموالي للكرملين في دونيتسك، وقد حضّ بوتين على المسارعة لضم المنطقة إلى روسيا.

16

محليات 2
لهذه الأسباب تنازل عون عن الوزراء الستة واقتنع ميقاتي بعدم المس بالتوازنات الحكومية

محليات 3
جولة السفير السعودي: هذه نقاطها... وهكذا ستُستكمل

إقتصاد 8
الفقر "ينهش لحم" اللبنانيين ويتركهم "هياكل عظمية" تتكيّف سلبياً مع الإنهيار

مدارات 15
أوروبا تبحث عن جوهرها في الصراع الروسي - الأوكراني

العالم 21
غوتيريش يُحذّر من "سخط عالمي" في الشتاء

الرياضية 22
دوري أمم أوروبا: "بروفة" أخيرة للمونديال

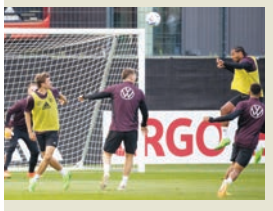

وليد شقير

"سواب" سياسي مثل الفيول؟

ها هو الفيول الإيراني قادم إلينا بعد أسبوعين أو ثلاثة، وستزود طهران لبنان به على مدى 5 أشهر، على أن تتولى شركات في لبنان معلومة مجهولة إجراء عملية الـ»سواب»، أي استبداله بنوع آخر من الفيول الصالح لتشغيل معامل الكهرباء في لبنان، لأن مواصفاته وتركيبته التقنية لا تطابق مواصفات الفيول الذي يُستخدم لتشغيل هذه المعامل. هذا ما حصل وما ينتظر أن يحصل مع الفيول العراقي الذي يتزود به لبنان منذ أكثر من سنة، والذي تجددت العقود مع بغداد من أجل مواصلة بيعه للبنان لسنة أخرى.

إذا نجحت الصفقة التي أطلق المناقصة في شأنها الأمين العام لـ»حزب الله» السيد حسن نصر الله في 25 تموز الماضي، حين شهر التحدي أمام الحكومة اللبنانية أن توافق على استقبالها، يبقى أن يتم حسم طريقة الـ»سواب» هذه وهل أن الشركات التي ستتولى تبديلها ستخضع للعقوبات الأميركية الموجهة ضد قطاع النفط الإيراني، أم أن تلك الشحنات التي ستنطلق من المرافئ الإيرانية معفية من العقوبات مثلها مثل المواد ذات الطابع الإنساني لأنها مخصصة لتوليد الطاقة المحروم منها زهاء 5 ملايين مواطن وأكثر من مليون ونصف المليون نازح سوري وفلسطيني ومن جنسيات أخرى؟

أما مسألة الحصول على الفيول مجاناً كما وعد نصر الله، أم بثمنه (وبأسعار مخفضة حكماً) فإنها مسألة تقنية أيضاً. ومن الممكن معالجتها عن طريق التقسيط أسوة بالتقسيط الطويل الأمد الذي تعامل به طهران سوريا بتوريدها البنزين وأنواع المحروقات إلى مناطق النظام في اتفاق جرى تجديده قبل 3 أشهر بقيمة مليار دولار...

في كل الأحوال إن شركة إماراتية هي التي كان وقع عليها عقد «سواب» الفيول العراقي خلال السنة الماضية. وهي التي كانت تتولى استبداله بفيول صالح لمعامل الإنتاج اللبنانية. والمبادرة الإيرانية شملت أيضاً البحث في عرض طهران إمكان بناء معامل لإنتاج الكهرباء في لبنان.

المبادرات الإيرانية حيال لبنان تكثفت في المرحلة الأخيرة. ودخول طهران عبر «حزب الله» سوق الطاقة اللبناني بدأ منذ أن استورد الحزب 3 بواخر من المازوت والبنزين في الصيف الماضي، جرى توزيعها بأثمان مخفضة أيضا. لكن الأبرز في دخول طهران سوق الطاقة في لبنان هو انخراط «حزب الله» في المفاوضات على ترسيم الحدود البحرية مع إسرائيل، وتكليفه لجنة من الخبراء الحزبيين الإمساك بهذا الملف، ومتابعته الدقيقة لكافة اللقاءات التي يجريها الوسيط الأميركي آيموس هوكشتاين مع كبار المسؤولين اللبنانيين، بل تبادله الرسائل غير المباشرة معه عن طريق أحد الوسطاء، حول التهديدات التي كان أطلقها نصر الله باستهداف حقل «كاريش» وما بعد بعد «كاريش». والسيد نصر الله «يدوزن» منذ حينها تشدده أو ليونته حيال ما آلت إليه المفاوضات وفق ميزان لا مجال للشك بأن لطهران دوراً في ثقل أوزانه أو انخفاضها بين زيارة وأخرى للوسيط الأميركي. فالأخير بقدر عداء بلاده لإيران و»الحزب» مارس ضغوطاً على القيادة السياسية في تل أبيب، وكذلك إدارته في واشنطن، كي تتبع موقفاً أكثر ليونة حيال خط الترسيم البحري الذي يريده لبنان. و»الحزب» أكثر العارفين بذلك...

اللافت أنه بموازاة الحركة الإيرانية حيال لبنان في الآونة الأخيرة عادت الحركة الخارجية لتتكثف تحت عنوان الحث على إقرار الإصلاحات وتشكيل الحكومة وانتخاب رئيس الجمهورية في موعده الدستوري، وتطبيق اتفاق الطائف إلخ...

قد يرى البعض أن المبادرات الإيرانية في لبنان حركت سفير الاتحاد الأوروبي وسائرالسفراء الأعضاء للقاء كبار المسؤولين من أجل حضهم على الإصلاحات... وقام وفد صندوق النقد الدولي بزيارته إلى لبنان، وبدأ السفير السعودي في لبنان جولة على القيادات السياسية، فيما تجرى لقاءات لبنانية دولية وعربية في نيويورك في سياق التنافس الغربي، العربي والإيراني على التأثير في الاستحقاقات اللبنانية ولا سيما الرئاسية.

إلا أن البعض الآخر يطرح السؤال عما إذا كان التدهور الذي تفاقمت مظاهره أخيراً في أوضاع لبنان هو وراء التحرك الدولي في اتجاه لبنان للحؤول دون انهياره الشامل. ولربما قادت محاولات منع الانهيار الكامل إلى «سواب» سياسي، إيراني غربي أو إيراني أميركي، حول موضوع الرئاسة اللبنانية كما سبق أن حصل في العام 2016 رغم اختلاف الظروف، فالاتفاق على النووي في حينها كان قد أُنجز، بينما تعرض لانتكاسة في العام 2022 ، حتى إشعار آخر.

كما في 13 تشرين كذلك في 31: عون خارج بعبدا... وجنرال بلا جيش

ألان سركيس

تكثر السيناريوات والتحليلات حول يوم 31 تشرين الأول، فهذا اليوم يُجسّد نهاية عهد كاد يودي بالبلاد نحو الدمار الشامل.

إذا كان رئيس الجمهورية العماد ميشال عون حسم قراره بالنسبة إلى ما سيفعله في 31 تشرين، إلّا أنه يُبقي الغموض سيّد الموقف وذلك للّعب بأعصاب الجميع من دون استثناء، فمعروف عن عون أنه رجل المفاجآت والمغامرات، حتى يذهب البعض إلى القول «إنه يُشعل البلد من أجل أن يولّع سيجارته... أو سيغار صهره»، وبالتالي فإن كلّ الإحتمالات مفتوحة على مصراعيها.

وربما تكون تجربة 1990 من أكثر التجارب التي يتذكّرها اللبنانيون، عندما تمرّد عون على الشرعية وحاول الإنقلاب على «اتفاق الطائف»، وأشعل حربي «التحرير» و«الإلغاء» حتى أتت النهاية المشؤومة في 13 تشرين 1990.

هذا في السابق، أما اليوم فإن دخول عامل صهره رئيس «التيار الوطني الحرّ» النائب جبران باسيل على الخطّ ومحاولة عون تأمين مستقبله السياسي قد يزيد من فتيل التفجير، إذ إن أحداً لا يستطيع أن يحسب إلى أين قد يصل مستوى «الجنون» وجرّ البلاد إلى مغامرات لا تُحمد عقباها. لكن ما بين 1990 و2022 فرق شاسع، يومها كان عون بنظر كثر المخلّص، المُخلّص من الميليشيات ومن الإحتلال السوري ورجل الدولة والإصلاح والتحدّي، وبعد 6 سنوات حُكم، بات عون بنظر الأغلبية الساحقة من اللبنانيين الرئيس الذي تربّع على عرش أسوأ عهد، فالحاضنة الشعبية والتبرّع بالأموال والذهب والخواتم لم تعد موجودة، ونظرية المخلّص فُضحت وانكشف العهد ورجالاته على حقيقتهم.

والأهم من هذا كلّه أن عون فقد أهم أداة حكم وهي الجيش اللبناني، ففي تلك المرحلة كان عون يمثّل الشرعية، بينما اليوم هو ممثل «دويلة» سلاح «حزب الله»، والجيش ليس معه.

ومن يتابع مجرى الأمور يكتشف أن العلاقة بين قيادة الجيش ممثلةً بالعماد جوزاف عون وبين الرئيس عون وصهره باسيل ساءت منذ نحو 3 سنوات، وقد انفجر الوضع بينهما خلال إنتفاضة 17 تشرين 2019 يوم طلب عون وباسيل من العماد جوزاف عون قمع الإنتفاضة وفتح الطرق بالقوة فأتى الرفض من قائد الجيش تحت شعار «الجيش اللبناني هو جيش الشعب وليس جيش نظام ولن يكون أداة لقمع شعبه وقتله، بل إنه يحمي حق الناس بالتظاهر والإعتراض السلمي ويحمي الأملاك والمؤسسات العامة والخاصة».

مرّ على وزارة الدفاع عدد كبير من وزراء الدفاع، لكن من المرّات

دخول عامل الصهر قد يزيد من فتيل التفجير

القليلة التي حصل تصادم بين القيادة والوزارة كانت خلال تولي الياس بو صعب وزارة الدفاع حيث كان يُنفّذ الأخير سياسة باسيل وحاول التحكّم بالجيش، لكن قائد الجيش لم يرضخ وحافظ على إستقلالية المؤسسة العسكرية. قاتل عون بين أعوام 1988 و1990 بالجيش اللبناني واستخدمه لخدمة مشاريعه، لكن الجيش في هذه المرحلة بالتحديد ليس أداة بيد عون الرئيس خصوصاً أن الحاضنة الدولية تصرّ على تحييد المؤسسة العسكرية عن الصراعات السياسية وغير مستعدّة لتغطية أيّ إنقلاب أو تمرّد، فحتى الحرس الجمهوري بأغلبية عناصره وضباطه قد يعصي أوامره، مع العلم أن قائد الحرس الجمهوري في إجازة تمتدّ حتى نهاية عهد عون لأنه لم يعد يحتمل سلوكيات قاطني القصر.

من جهة ثانية، ففي عام 1990 كان الشعب والناس والعسكر مستعدّين لفداء عون بأرواحهم، في حين أن الجيش اليوم يذهب إلى الخدمة مرغماً بسبب الأوضاع الإقتصادية التي أوصله إليها العهد، بينما الشعب كشف زيف كل الطروحات والشعارات التي أُطلقت وهو يعدّ الساعات لانتهاء هذا العهد.

خفايا

مراجع سياسية تساءلت عن سبب وقوع أكثرية أو كل عمليات اقتحام المصارف خارج «المناطق الشرقية» منذ عملية جب جنين حتى عمليات الغازية وشحيم وبيروت والضاحية.

لاحظت جهات مراقبة أنه يتمّ التركيز دائماً على منطقتي طرابلس وعكار للحديث عن انطلاق عمليات مخلّة بالأمن تمهّد للفوضى مع ربطها بالجماعات الأصولية وأحياناً بتدخلات تركية، بينما الإنهيارات الأمنية المتلاحقة تحصل في مناطق أخرى وبالخطورة نفسها.

يتردد أن الرئيس عون طرح على الرئيس ميقاتي أن يسمي هو بديل الوزير أمين سلام، مقابل التخلي عن سعادة الشامي باعتبار أنه يريد توزير رفيق حداد مكانه. كما أنه يريد استبدال الوزيرة نجلا رياشي بميشال حبيس. والهدف تعيين وزيرين حزبيين لدعم وضع باسيل داخل الحكومة وداخل «التيار».

لهذه الأسباب تنازل عون عن الوزراء الستة واقتنع ميقاتي بعدم المسّ بالتوازنات الحكومية

غادة حلاوي

ليس معلوماً بعد ما اذا كانت الاجواء الايجابية التي تبشر بقرب الفرج الحكومي جدية للغاية ام انها مجرد مناورة؟ وليس معلوماً في المقابل ما المستجد الذي جعل الطرفين يقتنعان فيتنازلان كل من جهته ليلتقيا عند منتصف الطريق. الخلافات التي اعاقت تشكيل الحكومة قبل اربعة اشهر لا تزال هي ذاتها، وعلى امتداد تلك الفترة بذل «حزب الله» جهداً مضنياً من دون ان ينجح في اقناعهما بتسيير الشأن الحكومي، لكن الجميع سلّم ان الفرج الحكومي اقترب من نهايته المرجوة على قاعدة «لا يفنى الديب ولا يموت الغنم». باختصار المشاورات التي حصلت خلال الايام القليلة الماضية أظهرت ان فرص تعويم الحكومة الحالية باتت مرتفعة. الطرفان باتا مقتنعين بضرورة التشكيل وعادا الى الواقع. الوقت صار ضاغطاً ونهاية العهد اقتربت والمصلحة تقتضي تشكيل حكومة او تعويم الحالية مع بعض الاضافات الطفيفة عليها.

خلال المشاورات نصح "حزب الله" ميقاتي بأن إبقاء الحكومة في وضعية تصريف الأعمال سيشكّك في شرعيتها وستكون موضع انقسام بينما البلد بغنى عن الدخول في سجالات دستورية

تقول الرواية إن رئيس الحكومة نجيب ميقاتي أنصت اخيراً لنصيحة صديق ضليع في السياسة وتقلباتها بأن العناد مع رئيس الجمهورية لن ينفع كما لن تنفع النكايات السياسية بالاصطفاف الى جانب هذا او ذاك من السياسيين بما يخلق الانطباع باستهداف المسيحيين. كان لمس ميقاتي كيف ان عون ورغم كل الضغوطات عليه لم يسايره في الشأن الحكومي ورفض استقباله عدة مرات الى ان بادر الى تهنئته بعيد السيدة العذراء طالبا زيارته وحصل ما حصل ومن يومها ولعبة عض الاصابع مستمرة بين الرئاستين الى ان اقتنع ميقاتي وبوساطة الصديق ان مصلحته تقتضي بتشكيل حكومة وأن التنازل لا بد منه لان عون لن يسلّم بسهولة. قبل فترة كان ميقاتي يرفض تعويم عون في آخر ايامه، فشد على يده وآزره جنبلاط الذي فضل التعطيل على اعطاء عون امتيازاً حكومياً. تعددت العوامل التي دفعت ميقاتي الى الاقتناع بأن وضع حكومته لن يكون مقبولاً لسد الفراغ الرئاسي، في المقابل لم يعد يفيد «حزب الله» التسليم باستمرار الوضع المهزوز على حاله فيما دنا العهد من نهايته والفراغ الرئاسي واقع لا محالة.

مارس «حزب الله» دور المسهل بين عون وميقاتي لاخراج الحكومة على اعتبار ان الطرفين كانا يحتاجان لمن ينزلهما عن شجرة المطالب التعجيزية، فوضع حزب الله بالتعاون مع رئيس المجلس نبيه بري السيبة التي تؤمن تراجعهما بروية، فتغاضى عون عن مطلب توسيع الحكومة فيما سلم ميقاتي بإبقاء التوازنات الحكومية على حالها.

مصادر الوسطاء تقول ان البحث في تشكيل الحكومة بات اكثر هدوءاً من ذي قبل، متوقعة ان تشهد عودة ميقاتي بلورة عملية للتفاؤل بالاتفاق مع عون على تشكيلة الحكومة المطعمة بوجوه جديدة. وحسب المعلومات فان الاتفاق تم على الآلية لانتقاء الوزراء الجدد بين عون وميقاتي. طويت صفحة وزراء الدولة الستة التي أصر عليها رئيس التيار الوطني الحر جبران باسيل مقابل ان لا يمس ميقاتي بالتوازنات القائمة في الحكومة الحالية وتكون تسمية البدائل عن الوزراء الحاليين المقترح استبدالهم بالتشاور والاتفاق بين عون وميقاتي فيتم انتقاء اسم بديل عن الوزير عصام شرف الدين بشخصية لا تستفز وليد جنبلاط (تم تداول اسم رمزي سليمان) ويتشارك عون مع كتلة نواب عكار في تسمية وزير من المنطقة.

خلال المشاورات نصح «حزب الله» ميقاتي بأن ابقاء الحكومة في وضعية تصريف الاعمال سيشكك في شرعيتها وستكون موضع انقسام بينما البلد بغنى عن الدخول في سجالات دستورية اضافية وليتم تشكيل حكومة اساسية وليس مستقيلة من دون المس بالتوازنات، وفي الوساطة لدى عون وباسيل تركز النقاش حول استحالة اضافة ستة وزراء جدد على الحكومة فتم التنازل عن الثلث المعطل حكومياً والاتفاق على ان يكون اختيار الوزراء بالتوافق بين الرئيسين واختيار شخصيات غير مستفزة.

والى ان يعود ميقاتي، ليس معلوماً ما اذا كان التفاؤل سيكمل مساره بنجاح وهل ان التغيير سيشمل اربعة وزراء بينهم وزير المالية يوسف الخليل ووزير السياحة وليد نصار الى الوزيرين امين سلام وشرف الدين ام سيقتصر على الاسمين الاخيرين؟ في المعلومات ان وزير المالية الممتعض من المزايدات السياسية عليه في مجلس النواب زار رئيس مجلس النواب نبيه بري وكان الاتفاق على استمرار وجوده في الحكومة لان الوقت لا يسمح بأي تغيير. مصادر مطلعة قالت ان صرف النظر عن تغيير الخليل مرده الى تجنب المس بالتمثيل الشيعي في الحكومة خاصة مع وجود رغبة لدى «حزب الله» بتوزير مدير عام الامن العام اللواء عباس ابراهيم قبل نهاية ولايته في شباط المقبل. وقالت ان بحث التغيير الحكومي كان تطرق الى تغيير الوزيرة نجلا رياشي لكن لم يتم الاتفاق بعد على اسم الوزير المسيحي المقترح ومن ضمن اي حصة. العبرة في الاتفاق على التفاصيل فهل سيكون شرط باسيل زيادة حصته وزيراً مسيحياً في الحكومة مقابل مشاركة ميقاتي تسمية البديل عن شرف الدين وسلام؟ وهل يتوسع التغيير ليشمل اربعة وزراء بدل وزيرين؟

nidaalwatan.com

العـدد 939 - السنـة الرابعة | الأربـعـاء 21 أيلول 2022

جولة السفير السعودي: هذه نقاطها... وهكذا ستُستكمل

كـلـيـر شـكـر

من كليمنصو، قرر السـفير السـعودي في لبنان وليد البخاري الإنطلاق في جولته «الرئاسية» للتشاور مع القيادات والمسؤولين اللبنانيين. فكانت البداية مع رئيس الحزب التقدمي الاشتراكي وليد جنبلاط بعدما قررت الرياض، وبلا مقدّمات الانخراط مجدداً في وحول لبنان من نافذة الاستحقاق الرئاسي. ولهذه الانطلاقة رمزيتها في الأجندة السـعودية ربطاً بقـرار الزعيم الدرزي في إعادة التموضع، والوقوف على خطّ الوسط بين الاصطفافين المحليـين، والترويج لفكرة الرئيس التفاهمي، غير الاسـتفزازي، من «الفئة الثانية» من المرشـحين، وما دون. ما يعنـي أنّ الرياض قد تكون ميّالة في هذه الدورة لهذه القماشة من المرشحين.

بالأمس حطّ البخاري في معـراب ليلتقي رئيس حزب القوات سمير جعجع، الذي عادة ما كان يخصه المسؤولون السـعوديون بالتفاتة مميزة كتعبير عن متانـة العلاقة واسـتثنائيتها، فتكـون معراب أولى محطات جولاتهم الداخلية على اعتبار أنّ جعجع هو أبرز حلفائهم اللبنانيين. واذ بالسـفير السعودي يغيّر ترتيب الجدول. ولكن بمعزل عن هذا الترتيب الشكليّ، فالجولة بحدّ ذاتها، حتى لو لم تزل ضمن الإطـار الإعلامي، هي مؤشر الى تغيير ما طرأ على سياسة المملكة السعودية إزاء لبنان بعد مرحلة من الإنكفاء الكامـل والاكتفاء ببعض المسـاهمات الانسـانية بدفع من الإدارة الفرنسية التي تسعى جاهدة إلى لعب دور اقليمي من خلال علاقتها المتقدمة بالمسـؤولين السـعوديين والإيرانيـين. وعندما زار الرئيـس الفرنسي إيمانويل ماكرون الرياض في كانـون الأول الماضي، والتقى ولي العهد السـعودي الأمير محمد بن سلمان، تم التطرق إلى موضوع لبنان من ضمن موضوعات عديدة تقدّمت الملف اللبنانـي. ونزولًا عند رغبـة الرئيس الفرنسي، التقط الأمير محمـد هاتف ماكـرون لتحية رئيس الحكومة اللبنانية نجيب ميقاتي.

إلا أنّ التقدّم السعودي صوب لبنان يتسم بالبطء الشديد بسـبب تراكم الملفات الدولية والإقليمية التي تتقدم الملف اللبناني، وبسـبب تجارب المملكة المريرة مع الساسـة اللبنانيين، ولم يتجاوز هذا التقدّم حدود الصندوق المشترك الذي أعلنت عنه الرياض بالاشتراك مع باريس تلبية للحاجات الأكثر إلحاحاً لدى الفئات الهشّـة في لبنان و»ترجمةً للاتفاق الذي وُقّع في شهر نيسـان الماضي بين وزارة أوروبا والشؤون الخارجية ووكالة التنمية الفرنسية ومركز الملك سلمان للإغاثة والأعمال الإنسانية». أمّا في السياسة فكان لبنان جزءاً من البيان المشترك لـ»قمّة جدّة للأمن والتنمية» التي حصلت «بدعوة من الملك السـعودي سـلمان بن عبد العزيز، ومشاركة قادة دول مجلس التعاون، والأردن، ومصر، والعـراق، والولايات المتحـدة، بهدف تأكيد شراكتهم التاريخية، وتعميق تعاونهم المشترك في جميع المجالات».

> لا تزال المشاورات في عناوينها العريضة بانتظار "حدفة" ما أكثر عملانية قد تبلور الموقف السعودي

إذ جـاء في الشـقّ اللبناني من البيان المشـترك أنّ المشـاركين عبّروا عن «دعمهم لسـيادة لبنـان، وأمنه واستقراره، وجميع الإصلاحات اللازمة لتحقيق تعافيـه الاقتصادي، ووجهوا دعوة لجميع الأطراف اللبنانية لاحترام الدسـتور والمواعيد الدستورية، ودعم دور الجيش اللبناني وقوى الأمن الداخلي في حفظ أمن لبنان، والتأكيد على أهمية بسـط سيطرة الحكومة اللبنانية على جميع الأراضي اللبنانية».

ومع مرور 20 يوماً على دخول الاستحقاق الرئاسي مهلته الدستورية، قرر السفير السعودي الانتقال من مربّع اللقاءات الاجتماعيـة التي كان يعقدها في مقرّ السفارة، إلى مربّع التشـاور بالشأن الرئاسي. والأكيد أنّ هذه الجولة ليسـت بمبادرة شخصية من السفير، وإنما بطلب من مسـؤولي بلاده، بالتنسيق التام مع الإدارة الفرنسـية، وبدفع أميركي. لا كلام في الأسماء والترشيحات، وإنما في مواصفات الاستحقاق والظروف التي يفـترض أن تحيط به لترسـم بروفايل الرئيس المقبل. ويقول بعض من التقاهم السفير البخاري، إنّ تركيزه يكاد يكون محصوراً بسلسلة نقاط، أبرزها:

- لن تكون السـعودية شريكة في صناعة رئيس تحوم حوله شبهات بالفساد ،»المالي» أو «السياسي».
- تتمسك الرياض بمضمون بيان جدّة خصوصاً في الشق المتعلق بسيادة لبنان وتطبيق القرارات الدولية.
- التمسك باتفاق «الطائف» والتعامل معه بشكل كليّ، غير مجتزأ أو انتقائيّ. وهذا ما يعني اسـتطراداً، رفض أي اجتهـاد قد يؤدي إلى فوضى دسـتورية قد تطيح لاحقاً بوثيقة الوفاق الوطنيّ. وبهذا المعنى، ثمة من يقول إنّه بمقدار اهتمام السـعودية بالاستحقاق الرئاسي، فهي تولي أيضاً اهتماماً استثنائياً للاستحقاق الحكومي كون السلطة التنفيذية بيد مجلس الوزراء. ومن هنا يتردد أنّ سـلّة شروط الرياض تتضمن أيضاً هوية رئيس الحكومة المقبل.
- لا حلّ للأزمة اللبنانية إلّا بالعودة إلى العمق العربي.
- إيلاء الشـأن الاجتماعي أهميـة قصوى من خلال توسيع شبكة الأمان التي ترعاها المملكة.

ومع ذلك، حتى الآن لا تزال المشاورات في عناوينها العريضـة، بانتظـار «حدفة» ما أكثـر عملانية قد تبلور الموقف السـعودي، وتثبت ما اذا كانت الرياض قررت فعلاً العـودة إلى لبنـان، أم أن محاولة رئيس دبلوماسيتها، هي مجرد جسّ نبض لا أكثر، مع العلم أنّ بعـض المواكبين يجزمـون أنّ الجولة هي «إعلان أوليّ» لهذه العودة بمسعى فرنسي يفترض أن يُستكمل الشـهر المقبل في لقاء ثنائي فرنسي- سعودي لخلية الأزمة الخاصة بلبنان.

من لقاء جنبلاط مع السفير السعودي

البخاري في معراب بعد كليمنصو... ومخزومي يولم على شرفه

جعجع: تحدّثنا عن مواصفات الرئيس وللأسماء بحث آخر

واصل السفير السعودي لدى لبنان وليد البخـاري جولاته «الرئاسـية»، وبعدما كان التقى رئيس الحزب التقدمي الإشـتراكي وليد جنبلاط في كليمنصو، حط في معراب امس حيث التقى رئيس حزب «القوّات اللبنانيّة» سمير جعجع، في حضور النائب ملحم رياشي. وأوضح جعجع بعد اللقـاء أن المجتمعين اجروا «جولة أفق شـاملة على آخر التطورات السياسيّة في لبنان والمنطقة»، لافتاً إلى أن «التركيز كان على مختلف جوانب الأزمة اللبنانيّة وما هو حاصل اليوم، ولا سيما ان جوهر حل هذه الأزمة هو انتخابات رئاسة الجمهوريّة». وقال: «إذا ما اردت تلخيص جولة الأفق اللبنانيّة التي قمت بها مع السـفير يمكـن أن أقول أن لا خلاص للبنان سوى بعمقه العربي مهما حاولنا ومحّصنـا وفكّرنا في الإتجاهات كافة، باعتبار أن كل الإتجاهات الأخرى خاطئة، كما أن الخلاص الوحيد للبنان هو عبر تمسّـك أهله بدولته ودستوره الذي هو دسـتور «اتفاق الطائف» أكثر من أي وقت مضى».

وتابع جعجـع: «البعض يفترض أنه لم يعد للمملكة العربيّة السـعوديّة أي اهتمام بلبنـان إلا أنني لم ألمس هذا الأمر خلال اللقاء، لا بـل لديها اهتمام كبير ولكن المشـكلة تكمـن في اقتناع المملكة بوجود دولة في لبنان لكي تقوم بالتعاطي والتواصـل معها. وبالتالي ما استشـفيته من خلال الاجتماع هو أن القيادة في المملكة حضّرت للبنان حزماً كبيرة من المسـاعدات المهـم أن يكون لدينا رئيس جمهوريّة ورئيس حكومة وحكومـة ودولة جديـرة بالثقة، لأن المملكة ليست على استعداد أن تتعاطى مع أي مسؤول لبناني منغمس بالفساد المالي أو السياسي».

واعتبر جعجع انه «لدينا مقومات النجـاح في المرحلة المقبلة كما المقومات الفعليّة للإنقاذ إلا أن هذه الاخيرة تتطلب رجالاتها، ومن هذا المنطلق فقد أصبحت المهمة ملقاة على كاهلنا في أن نقدّم للعالم صورة جميلة عن لبنـان الذي عرفناه في السـابق وليس صورة لبنان الفساد والجوع والتعتير والزبالة والطوابير أمام محطات البنزين والصيدليات والأفران أو أي شيء آخر، وليـس لبنان الذي يصدر الثورات تارةً إلى سـوريا وتارةً أخرى إلى العراق أو اليمن أو هنا وهناك، فهذا ليس لبنان العروبة، فالأخير هو ما كنا نعرفه عن لبنان في السـابق العضو المؤسـس في جامعة الدول العربيّة وعلى مسـافة واحدة من جميع أشقائنا العرب».

وعما إذا كان للمملكة تفضيل في أن يكون سمير جعجع رئيساً للجمهوريّة، قال: «لا، ولم نتطرّق للأسماء بأي شكل من الأشكال، وصراحةً لم يتطرقوا لها في أي مرّة من المرات وكذلك نحن، فاختيار الأسماء مسألة أخرى، ولكن ما تداولنا به هو المواصفات المطلوبة، ففي طبيعة الحال لن يقبلـوا بالتعاطي مع رئيس يميل للفسـاد أو يقوم بتعزيز اللادولة على حساب الدولة».

أما بالنسـبة لما صرّحت به النائبة نجاة صليبا عن انها بانتظار الإطلاع على برنامج سمير جعجع الرئاسي وعما إذا كان مستعداً لتحضير برنامج رئاسي أو اذا كان اسم سمير جعجع غير مطروح بتاتاً، ردّ جعجـع: «في حال طلبت مني الأكثريّة من نـواب المعارضة تحضير برنامج رئاسي فلا مانـع لدي، ولو انه واضح منذ 15 عاماً، إلا أن لا مشكلة لدي في طرحه مجدداً اذا رغبت أكثريّة نواب المعارضة».

المواصفات المطلوبة بين بخاري وجعجع

مخزومي

وكان رئيس حزب «الحوار الوطني» النائب فـؤاد مخزومي اقـام في دارته مأدبة غداء على شرف السفير السعودي، شـاكرا له الجهود المبذولة «لمد الجسور بين المملكة ولبنان». وأكد أن «السعودية لم تتوقـف يوماً عن مسـاعدة ودعم لبنان وشـعبه، وهي لا تتدخل بشؤونه الداخليـة، كما أن المملكة لن تترك لبنان من غير دعم ومؤازرة».

وقال: «إن المملكة تتطلع إلى مستقبل لبنان وتنظر إليه ضمن الخطط التنموية التي تعدها للبنان المقبل». وأضاف: «أثق أن التغيـير آت لا محـال، فالانتخابات النيابية أفرزت طبقة جديدة ولن نسمح باستمرار النهج القائم».

من جهته، شكر البخاري لمخزومي استضافته، لافتاً إلى أن «رؤية ولي العهد الأمير محمد بن سـلمان المسـتقبلية والمشـاريع التي تعدها المملكة ليست للسعودية فحسـب بل للشرق الأوسط كله». وشـدد على أنـه «من الضروري أن يبـاشر لبنان الإصلاحـات وإجراء الاسـتحقاق الرئـاسي في موعده، مع تمنياتنا بـأن ينهض لبنان ويزدهر بعد هذا المخاض الصعب».

رامـي الريـس

الشغور الرئاسي ليس "تحصيلاً حاصلاً"!

سواء تألفت حكومة جديدة أم لم تتألف قبل نهاية العهد الرئاسي، لا مناص من التركيز على الإستحقاق الأهم الذي ينتظره اللبنانيون بفارغ الصبر ألا وهو انتخاب رئيس جديد للجمهوريّة بعيداً عن افتعال السجالات السياسيّة والدستوريّة التي لا ترمي سوى إلى جرّ لبنان نحو المزيد من الفوضى والإنهيارات المتلاحقة.

وطالما أنّ الإصرار على التأليف هو من أطراف محور الممانعة بتلاوينه المختلفة (وفي طليعتها تيّار العهد الآيل إلى الأفول)، فإنه يصبح أكثر إثارة للشكوك لما لهذا المحور من مسيرة طويلة في شلّ المؤسسات الدستوريّة وتعطيلها وابتداع الأعراف السياسيّة وإلباسها شعارات فارغة.

ثمّة مسؤوليّة حتميّة على كل الكتل النيابيّة التي تستوعب دون شك خريطة القوى في المجلس النيابي وموازين القوى الدقيقة فيه بعد الانتخابات النيابيّة الأخيرة، بالترافق مع عدم إغفال البعد الخارجي للاستحقاق الرئاسي اللبناني كما كان تاريخيّاً والابتعاد عن تبسيط هذه العمليّة وتسخيفها وتصويرها على أنّها مجرّد عمليّة إقتراع في صندوق خشبي شفاف (طالما أن التصويت الإلكتروني غير موضوع في الخدمة حتى إشعار آخر).

ليس الهدف من هذه المقاربة قطع الطريق على «لبننة» الاستحقاق، بل على العكس تماماً، إذ بقدر ما يتوسّع الهامش المحلّي في الاستحقاق، نعزز «الديمقراطيّة اللبنانيّة» الهشة والتي تعاني إهتزازاتٍ كبيرة ومشاكل بنيويّة عميقة. ولكن هذا لا يلغي البعد الخارجي لاختيار الرئيس اللبناني الذي سوف يحتاج في نهاية المطاف لأي دعم خارجي قد توفّره التوافقات المسبقة.

إنما بعيداً عن التحليل السياسي والتنظير الذي يملأ الشاشات من كبار المفكرين الجيوستراتيجيين؛ ثمّة واقع متفاقم على الأرض يرفع مستويات الغضب الشعبي بشكل مضطرد وسريع، يبدأ مع نكبة المودعين ولا ينتهي بانفصال معامل الطاقة عن الشبكة الكهربائيّة بشكل شبه تام وعدم توفر التغذية بالتيار ولو لساعة واحدة في اليوم (باستثناء القصر الجمهوري ومحيطه كما يُشاع، ولكنها على الأرجح إشاعات مغرضة لأن سيّد العهد لا يرضى إلا أن يعيش معاناة اللبنانيين في الفقر والقيظ والغلاء والجوع).

واضح أن المعاناة الجماعيّة اللبنانيّة بدأت تأخذ أشكالاً ومنعطفات جديدة لا تقتصر تباشيرها على الأحداث المتفرقة التي تشهدها المصارف التجاريّة، بل تتعدّاها إلى المشاكل الكبرى في مختلف القطاعات. الجامعة اللبنانيّة والمدرسة الرسميّة تعيشان مراحل صعبة للغاية وهما ملاذ الطلاب الذين تكويهم الأقساط المدرسيّة والجامعيّة التي باتت بالدولار الأميركي في جزء كبير منها.

لم يحقق لبنان أية خطوات على الإطلاق في المجال الإصلاحي وفق متطلبات صندوق النقد الدولي الذي أصبح ممرّاً إلزاميّاً للبنان مع المجتمع الدولي وهيئات التمويل الدوليّة، وها هي بعثة الصندوق «تسائل» المرجعيّات اللبنانيّة المعنيّة حول مصير التشريعات الأربعة الأساسيّة التي سبق أن طلبتها من لبنان، وهي تحديداً: قانون السريّة المصرفيّة (أقرّ ثم أعيد إلى المجلس النيابي)، قانون «الكابيتال كونترول» الذي كان من المفترض أن يصدر قبل أكثر من عامين وبشكل أدق منذ بدء الأزمة الماليّة والنقديّة الحادّة وغير المسبوقة، قانون إعادة هيكلة المصارف الذي من المفترض أن يلحظ المتغيرات الكبيرة التي شهدها الاقتصاد اللبناني خلال المرحلة المنصرمة، وقانون الموازنة العامة الذي تعرّض لانتكاساتٍ كبيرة في جلسات النقاش النيابيّة الأخيرة لا سيّما أن المشروع لم يعكس أية رؤية إقتصاديّة أو إنقاذيّة أو إجتماعيّة.

الناس لا يكترثون للسجالات العقيمة حول الصلاحيّات في حقبة الشغور الرئاسي (وكأنّها تحصيل حاصل). إنهم يريدون رغيف الخبز والكهرباء والخدمات البديهيّة والعيش الكريم والأمل بمستقبل أفضل.

سناء الجاك

إذهب إلى المصنع يا معالي الوزير!

أعلن وزير الداخلية والبلديات في حكومة تصريف الأعمال في لبنان بسام مولوي عن «ضبط الأجهزة الأمنية اللبنانية، كمية كبيرة من حبوب الكبتاغون، تفوق المليون حبة، في مرفأ بيروت، كانت مخبأة داخل شحنة من العنب، وجهتها الأولى جمهورية السودان، ومن ثم الكويت».

وبالطبع، رفع وزير الداخلية راية النصر، وأكد أن التحقيقات مستمرة. وغيرها ربما لا يزال مستمراً منذ سنوات ومن دون أي نتائج فعالة. ليقتصر الأمر على سجناء موقوفين لا تنتهي محاكماتهم، أو محكومين لأنهم حملوا القضية مقابل بدل سخي يؤمن لعائلاتهم مردوداً مالياً لا يوفره أي عمل شرعي آخر.

ومعلوم أن هذه الشحنة ليست الأولى، ولن تكون الأخيرة ما دام الكبتاغون يُصنَّع في لبنان، ويُصَنِّع وستبقى عجلة الإنتاج على نشاطها في المصانع التي تتوزع على أكثر من 60 مصنعاً بين كبير وصغير معظمها في محافظة البقاع اللبناني الشمالي وعلى الحدود المتاخمة لسوريا، ويمكن لمن يشاء التأكد أن يتحرك ويداهم ويلقي القبض على أصحابها.

ولكن، ليس هناك من يشاء، إن شاء لا يستطيع، ولن يستطيع إلا إذا صار المصنع والتاجر من المغضوب عليهم، أي من دون غطاء، حينها لا يتم إلقاء القبض عليه، ولكن يتم إعداد كمين لقتله، من دون تحقيق أو قضاء أو أي توتر من أن يطال التحقيق رؤوساً لا يمكن قطافها، وإذا ما حاول قاضٍ عنيد ذلك يصار إلى تهديده بتصفيته... لذا لا لزوم لبطولات عنترية في غير موضعها.

وهذا ما حصل مع طيفور المقداد، وهو كان رئيس عصابة لسرقة السيارات والمتاجرة بالمخدرات، عندما طالب رئيس الجمهورية الأسبق إميل لحود بإلقاء القبض عليه إرضاء للسفير السعودي، بعد تكرار سرقة سيارات لسائحين سعوديين، حينذاك، قضي الأمر بكمين وقتل، و ..»لا من شاف ولا من دري».

كذلك تكرر الأمر مع من لقب بـ «اسكوبار لبنان» علي زيد إسماعيل، الذي رُفع الغطاء عنه في تموز 2018، حينها روى لي قريبه أن «علي كانت له علاقات بأصحاب النفوذ. ولديه بطاقة أمن سحبت منه قبل فترة وجيزة بحجة تجديدها. أي انه كان من عظام الرقبة. المداهمة كانت أشبه بعملية اغتيال، لأن اعتقاله وسجنه والتحقيق معه ستجر كبار المتورطين وقد يصل الى رؤوس كبيرة».

كذلك يروي أهالي احدى قرى بعلبك أن «جهات نافذة» أودعت لدى ناظر مدرسة القرية صناديق فيها مساعدات، حسب زعم هذه الجهات، ليصار إلى دهم المدرسة واعتقال الناظر الذي تعرض للضرب المتواصل حتى يقر بهوية من أودعوه الصناديق، وعندما أقر، تواصل تعرضه للضرب حتى سحب إفادته.

بالتالي، ليست شطارة أن تضبط شحنات الكبتاغون قبل تصديرها، في حين يتم تهريب غيرها، ولن «تشيل الزير من البير» ملاحقة «أبو سلة» ومن في مثل حجمه من الموزعين والمروجين، وتصوير الأمر وكأنه إنجاز لا مثيل له في عالم الأمن، في حين أن الشطارة في ضبط أصحاب المصانع الذين لا يتحركون إلا بمواكب مسلحة جهاراً نهاراً، وليس من يضع البضاعة في العنب أو الرمان أو غير ذلك.

لذا اذهب إلى المصنع يا معالي الوزير... وإلا ستذهب هباء كل الجهود التي تقتصر على منع التصدير عندما تستطيع إليه سبيلاً...

سفراء الإتحاد الأوروبي في بعبدا للإعراب عن القلق الشديد

عون مبرّئاً نفسه: من الصعب إدارة دولة بثلاثة رؤوس

عون يعمل على حكومة تتولى صلاحيات الرئيس كاملة في حال الشغور

أكد رئيس الجمهورية العماد ميشال عون انه يعمل على تشكيل حكومة كاملة الصلاحيات تتولى في حال حصول شغور رئاسي بعد 31 تشرين الأول المقبل صلاحيات الرئيس كاملة.

ورأى ان لبنان يحتاج الى اصلاح سياسي وسيادي بالإضافة الى تغييرات بنيوية في النظام الذي لا بد من تعزيزه واصلاحه، لافتاً الى انه من الصعب إدارة دولة بثلاثة رؤوس. وأشار الى ان التدقيق المالي الجنائي في حسابات مصرف لبنان مستمر على امل ان يقدم التقرير الأول في نهاية شهر أيلول الجاري.

كلام عون جاء خلال استقباله في قصر بعبدا، بحضور وزير الشؤون الاجتماعية هيكتور الحجار، سفراء الاتحاد الأوروبي في لبنان برئاسة السفير رالف طراف، حيث تم البحث في الازمة الاقتصادية والاجتماعية الراهنة في البلاد.

السفير طراف

في مستهل اللقاء، اوضح طراف ان طلب الاجتماع كان بغرض الاعراب عن القلق الشديد بالنسبة للوضع الراهن في لبنان. وقال: «اننا نشاطر الكثير من اللبنانيين ولا سيما صانعي القرار الشعور بأن الوضع الحالي بالغ الحساسية ومليء بالتحديات، لكن يمكن ويجب، معالجته من خلال تدابير حاسمة وشجاعة».

وأضاف: «نلاحظ انه بعد مضي اكثر من ثلاث سنوات على بدء تراجع النظام الاقتصادي واكثر من سنتين ونصف على تخلف لبنان عن تسديد ديونه السيادية وتقديم الحكومة خطة التعافي المالي، ما زال صانعو القرار اللبنانيون عاجزين عن تنفيذ التدابير الضرورية لاخراج لبنان من المأزق الذي يمر به». وشدد على ان القرارات المتخذة والتدابير المنفذة ليست كافية، وهو ما تدل عليه توقعات اجمالي الناتج المحلي والدين العام والتراجع الكبير لليرة اللبنانية نتيجة التضخم المفرط، وخسارة القدرة الشرائية لغالبية اللبنانيين وتضاؤل قدرة الشركات على العمل بشكل طبيعي.

وقال: «اننا نعلم ان صانعي القرار اللبنانيين يعملون في سياق بالغ التعقيد وان هناك بيئة إقليمية ودولية جيوسياسية مليئة بالتحديات، تضاف اليها الجائحة القائمة وتواجد عدد كبير من اللاجئين بالإضافة الى المنظومة المجتمعية والسياسية الطائفية، والانتخابات النيابية التي جرت والانتخابات الرئاسية وموضوع الحكومة، لكن كل هذه الأمور لا يمكن ان تكون عذراً لتأجيل الإصلاحات»، مشدداً على ضرورة الاهتمام اكثر بإعادة بناء المساحة الاقتصادية والمالية والنقدية في لبنان كخطوة اولى لوضع الاقتصاد من جديد على مسار التعافي. وإذ أشار الى توافق الرأي على ان صندوق النقد الدولي لديه الخبرة والأدوات المناسبة ويمكن ان يكون شريكاً في إعادة بناء هذه المساحة، فانه اعتبر ان «ليس هناك من حل افضل من صندوق النقد الدولي»، مشدداً على ضرورة القيام بالإصلاحات بما في ذلك إعادة هيكلة القطاع المالي واصفاً إياها بالضرورية لحماية صغار المودعين.

وذكر السفير طراف بتوقيع الحكومة اللبنانية الاتفاق مع صندوق النقد الدولي في السابع من شهر نيسان الماضي الذي التزمت فيه بعدد من الخطوات التي تسمح للصندوق بتقديم برنامج للبنان، لافتاً الى انه رغم مضي حوالى نصف سنة على توقيع هذا الاتفاق وسنتين ونصف على تحديد الحكومة للتدابير الضرورية لمعالجة الوضع، لم يتم تنفيذ هذه الخطوات تمهيداً للموافقة على برنامج خاص بالصندوق، واصفاً ذلك «بالامر غير الجيد».

وشدد على أهمية ان يبذل الرئيس عون اقصى ما يمكن للدفع باتجاه تنفيذ الخطوات المطلوبة، مجدداً دعم الاتحاد الأوروبي والدول الأعضاء فيه واستعدادهم الدائم لدعم لبنان في هذه المرحلة المليئة بالتحديات في سياق برنامج محتمل لصندوق النقد الدولي، معرباً عن امله في ان يتم التوصل لبرنامج خاص بلبنان «كفيل بتوفير الدعم الضروري لاعادة بناء المجال الاقتصادي والنقدي والمالي فيه كخطوة أولى لوضع اقتصاده مجدداً على مسار التعافي».

السفيرة الفرنسية

ثم تحدثت السفيرة الفرنسية آن غريو عن الازمة اللبنانية الراهنة مذكرة ان فرنسا تشدد منذ مؤتمر «سيدر» على ضرورة اعتماد قواعد جديدة للعمل في لبنان. وقالت: «جميعنا نشهد على تراجع المؤسسات اللبنانية ونحن على تواصل يومي مع الوزارات والوزراء حيث يتم تسليط الضوء على هذا الامر، وكأعضاء في الاتحاد الأوروبي على استعداد لنساعد لبنان وان نلعب دورنا في المجتمع الدولي ضمن هذا السياق، الا اننا في المقابل يجب ان نكون قادرين على اقناع الجهات المعنية بالتزام السلطات اللبنانية بالإصلاحات المطلوبة. ان هذه الإصلاحات يجب تنفيذها والعمل على اعتماد برنامج خاص بصندوق النقد الدولي الذي يمثل الخيار الوحيد الذي سيسمح بإعادة ضخ الأموال في المؤسسات اللبنانية ويشكل مؤشر ثقة». ورأت ضرورة ان تكون هناك حكومة كاملة الصلاحيات الى جانب المجلس النيابي وضرورة احترام الاستحقاقات الدستورية وفي مقدمها الاستحقاق الرئاسي. وعبرت عن الخشية من ان يؤدي عدم احترام مواعيد الاستحقاقات الى مفاقمة الازمات والانقسامات في البلاد.

> الإتحاد الأوروبي: ما زال صانعو القرار اللبنانيون عاجزين عن تنفيذ التدابير الضرورية لإخراج لبنان من المأزق الذي يمرّ به

عون

وشكر عون للسفراء اهتمام بلادهم بالازمة في لبنان. وإذ عدد أسبابها فانه لفت الى تأثر لبنان بالحرب السورية التي أدت الى اغلاق جميع معابره الى العالم العربي وهو الامتداد الحيوي لاقتصاده، فضلاً عن الازمة المالية الاقتصادية التي بدأت مطلع العام 2018 وكانت لها جذورها السابقة ما أوصل البلاد الى ما تشهده حالياً، من واقع مالي غير مسبوق للمصرف المركزي والمصارف اللبنانية وخسارة اللبنانيين لجنى عمرهم، بالإضافة الى التظاهرات التي شهدتها المناطق اللبنانية في العام 2019، وصولاً الى تأثير جائحة كورونا وكارثة انفجار مرفأ بيروت وانعكاساتها على الاقتصاد اللبناني ككل.

واعتبر ان الأسباب السياسية والاقتصادية تأتي في مقدم عوامل الازمة التي يشهدها لبنان حالياً، وأشار الى ما اعترى «المنظومة» التي كانت حاكمة في السابق من فساد، بالإضافة الى ارتكاب الأخطاء في إدارة المال في المصرف المركزي. وشدد على ان لبنان يحتاج اليوم الى اصلاح سياسي وسيادي بالإضافة الى تغييرات بنيوية في النظام الذي لا بد من تعزيزه واصلاحه، لافتاً الى انه من الصعب إدارة دولة بثلاثة رؤوس، «لذلك نشهد اليوم هذا النوع من الفوضى الدستورية في ظل وجود حكومة تصريف اعمال ومجلس نواب منتخب حديثاً لكنه متشعب الانتماءات».

وأوضح الرئيس عون انه يعمل على تشكيل حكومة كاملة الصلاحيات تتولى في حال حصول شغور رئاسي بعد 31 تشرين الأول المقبل صلاحيات الرئيس كاملة. ولفت الى النداء الذي وجهه الى السلطة القضائية التي تواجه صعوبات في عملها، متحدثاً عن العرقلة في مسار التحقيق في انفجار مرفأ بيروت والتحقيق في مسؤولية مصرف لبنان في الإدارة النقدية الراهنة، علماً ان التدقيق المالي الجنائي في حسابات مصرف لبنان مستمر على امل ان يقدم التقرير الأول في نهاية شهر أيلول الجاري.

الحجار

وعرض الوزيرالحجار لما تحقق في برنامج «أمان» وتعذر استكمال البطاقة التمويلية لعدم حصول الوزارة على التمويل اللازم «بحجج عديدة وكثيرة ادى الى حرمان عدد كبير من العائلات اللبنانية من المساعدات».

وتناول ملف النزوح السوري والعبء الكبير الذي يتحمله لبنان جراء هذا النزوح وقال: «لا يستطيع اي بلد في العالم استقبال نازحين عددهم يصل الى نصف عدد سكانه ويبقى معافى... فلبنان، بوضعه الحالي، لا يمكنه تحمل وضع انساني كبير الى هذا الحد... كما لا يمكن انتظار الحل السياسي في المنطقة لحل هذه المشكلة، خصوصاً أن لبنان كانت له تجربة في هذا المجال في موضوع اللاجئين الفلسطينيين».

طراف

وفي ختام اللقاء، قال السفير طراف ان دول الاتحاد الاوروبي تعلم جيداً بأن هناك ثقلاً وعبئاً كبيرين عبر وجود هذا العدد من النازحين السوريين في لبنان ما يتطلب معالجة بشكل ملحّ وطارئ، ولكننا في مرحلة حاسمة ودقيقة بالنسبة الى لبنان، وهو ينهار اقتصادياً ومالياً ومؤسساتياً، وهناك امور يمكن القيام بها في خلال مهل قصيرة. وقد ساعد صندوق النقد الدولي من حيث المبدأ في ايجاد التدابير الملائمة التي يمكن اتخاذها لمعالجة بعض الجوانب الملحة، داعياً الى التوافق السياسي لمعالجة المشاكل المطروحة.

وضم الوفد الاوروبي الى السفير طراف، مسؤولة سياسية في بعثة الاتحاد الاوروبي في لبنان السيدة Hanna Severin، ونائب رئيس التعاون في بعثة الاتحاد الاوروبي في لبنان عبد البطاط Abdel Bitat وسفراء كل من: النمسا، بلجيكا، بلغاريا، قبرص، تشيكيا، المانيا، الدانمارك، اليونان، اسبانيا، فنلندا، فرنسا، ايطاليا، هولندا، بولندا، رومانيا، السويد، النروج وسويسرا، إضافة الى القائمين بأعمال سفارتي هنغاريا وسلوفاكيا، ونائب رئيس البعثة في سفارة ايرلندا في لبنان.

وحضر عن الجانب اللبناني إضافة الى الوزير الحجار، الوزير السابق سليم جريصاتي والمستشارون رفيق شلالا واسامة خشاب وريمون طربيه.

"المكرّم" الياس بوصعب يلتقي هوكشتاين

في اطار التواصل شبه اليومي بينهما، عقد نائب رئيس مجلس النواب الياس بو صعب امس الاول اجتماعاً مع الوسيط الاميركي المكلف بملف ترسيم الحدود البحرية اموس هوكشتاين.

وكان بو صعب لبى دعوة لحفل تكريمي من قبل مؤسسة "Theirworld"، وذلك على هامش مؤتمر قمة تحويل التعليم 2022 التي تم عقدها في مقر الامم المتحدة في نيويورك، تخلل الحفل تكريمه نظراً للدور الفعال الذي قام به خلال توليه منصب وزير التربية في لبنان.

وفي هذا السياق، اعلنت المؤسسة ان هذا التكريم اتى «لتفانيه والتزامه الذي لا يتزعزع لإحداث تغيير كبير للأطفال اللاجئين من خلال التعليم ومساهمته في إنهاء أزمة التعليم العالمية وإطلاق العنان لإمكانات الجيل القادم التي ستؤثر على العديد من الأجيال القادمة». وحضر حفل التكريم عدد كبير من المسؤولين والتربويين ومن بينهم وزير التربية والتعليم العالي الدكتور عباس الحلبي والسيد فيليب لازاريني المفوض العام للاونروا، والسيدة كريستالينا غورغييفا المديرة العامة لصندوق النقد الدولي التي تطرق معها بو صعب الى العراقيل التي تعيق الاتفاق المنتظر مع لبنان.

تراجع عون - باسيل حكومياً ليس بـ"بلاش"!

راكيل عتيّق

يضخّ أفرقاء السُلطة أجواء إيجابية لجهة أنّ تأليف الحكومة بات محسوماً قبل انتهاء عهد الرئيس ميشال عون، وأنّ حكومة الرئيس نجيب ميقاتي الثانية في هذا العهد من المُفترض أن تولد في الشهر الثالث ما بعد التكليف، على أن يكون المولود الحكومي الجديد مستنسخاً عن سابقه مع تغييرات طفيفة وتعديلات تحفظ «ماء الوجه» لعون من جهة وميقاتي من جهةٍ ثانية.

إذا صحّت هذه الأجواء، المصحوبة بأجواء أخرى خارجية ضاغطة في الاتجاه نفسه أيضاً، فهذا لا يعني أنّ المرحلة المقبلة ستحكمها الإيجابية، بل تعتبر جهات سياسية عدة، أنّ عدم التأليف أفضل من الحكومة المرتقبة، إذ إنّه يشكّل عاملاً ضاغطاً على الأفرقاء السياسيين لإنجاز الاستحقاق الرئاسي ضمن المهلة الدستورية، بسبب إشكالية تسلُّم حكومة تصريف الأعمال صلاحيات الرئيس خصوصاً في ظلّ الأزمة المتنامية على الصعد كافةً، فيما أنّ ولادة حكومة جديدة لا «غبار» حول تمكنها من تسلُّم الصلاحيات الرئاسية في ظلّ الفراغ الرئاسي، ستشكّل عاملاً مساعداً لأصحاب النية بتأخير انتخاب رئيس للجمهورية، فيطمئن هؤلاء الى إمكانية المراوحة والمراوغة والمماطلة علّ الوقت يكون لصالحهم رئاسياً.

وقد يكون أكثر المستفيدين من تأليف حكومة جديدة وتأخير انتخاب رئيس للجمهورية، فريق العهد الحالي ورئيس «التيار الوطني الحر» النائب جبران باسيل، فمع حلول منتصف ليل 31 تشرين الأول المقبل، ستسقط كلّ أوراق «التحكُّم» من أيدي عون وباسيل، إذ دستورياً ليس أمام عون إلّا مغادرة القصر الجمهوري، فلا يحق له البقاء في القصر ولا سحب التكليف من ميقاتي ولا تكليف شخصية أخرى، كذلك لا يحظى بدعم أو غطاء أي جهة داخلية أو خارجية لأخذ البلد الى فوضى دستورية. وبالتالي من مصلحة الرجلين تأليف حكومة تحفظ لهما الحصة «الوازنة» التي بحوزتهما في حكومة تصريف الأعمال، خصوصاً أنّ هذه الحكومة، قد تحسم ملفات أساسية، في حال الشغور الرئاسي، من ملف الترسيم البحري الى الاتفاق مع صندوق النقد الدولي وما بينهما تعيينات قد «يغنم» منها باسيل ما في المُتناول والمُستطاع، بدعم ومؤازرة من حليفه «حزب الله».

> "حزب الله" يسعى إلى إرضاء العهد إنما هناك سقف أقصى حكومياً يُمكنه تحقيقه

لذلك يضع «حزب الله» ثقله السياسي لإنجاز الاستحقاق الحكومي وتسليف باسيل هذه الورقة قبل نهاية العهد، ضمن السقف الذي يستطيع «الحزب» الوصول إليه. وترى مصادر سياسية أنّ «الحزب» ليس «غرندايزر» كما يُصوّر، وفي الموضوع الحكومي، ليس الأمين العام لـ«حزب الله» السيد حسن نصرالله من يؤلف الحكومة بل ميقاتي المدعوم من بري، وهُما من أجهضا ولادة حكومة من ثلاثين وزيراً تضمّ 6 وزراء دولة سياسيين كما يمنّي عون ومن خلفه باسيل النفس به، فـ«الحزب» لا يستطيع أن يضع نفسه في مواجهة بري حليفه الاستراتيجي في البيئة الشيعية والذي لا يريد إهداء عون ورقة حكومية في نهاية عهده. وبالتالي يضغط «حزب الله» لتأليف حكومة «كرمى» لعون، فلو لم يكن العهد يسعى الى حكومة ويضغط لتأليفها، فإنّ «حزب الله» يريد بقاء حكومة تصريف الأعمال الحالية ويكتفي بها، إلّا أنّه يتجاوب مع ضغوط العهد، ولا يريد أن يخسر حليفه المسيحي من جهة ولا أن يدخل البلد في فوضى دستورية، من جهةٍ ثانية، سيتحمّل شخصياً تبعاتها. إنما هناك حد أقصى يستطيع «الحزب» الوصول إليه حكومياً، وهو إعادة تعويم الحكومة الحالية مع بعض الإضافات، فهو لا يستطيع إلزام ميقاتي بتوقيع حكومة لا تناسبه لاعتبارات سنية داخلية وسعودية خارجية وتحالفية مع بري. لذلك هذه مقدرته وهو يسعى الى أن يقوم بكلّ شيء لإرضاء العهد، لكن هذا السقف الذي يستطيع تحقيقه.

هل يضمن "الحزب" باسيل رئاسياً؟

إنطلاقاً من ذلك، ترى جهات من محور الممانعة، أنّ حكومة تصريف الأعمال إذا استُنسخت، لا تُعتبر أنّها تنازل من عون، إذ إنّ إضافة 6 وزراء سياسيين إليها أمر متعذّر في غضون شهر ونيف، فهناك صعوبة في إرضاء كلّ الأطياف السياسية، فضلاً عن أنّ عون رفع السقف ليصل أقلّه الى تعويم حكومة تصريف الأعمال مع «حبة مسك». هذا إضافةً الى أنّ عون لن ينهي عهده بـ«مناكفة» من النوع المفصلي، بل إنّه يوهم الحلفاء والخصوم بأنّه تنازل عن مطالبه الحكومية، ضامناً «الحزب» الى جانب باسيل في العهد الرئاسي الجديد، لتعزيز حيثيته ومطالبه الحكومية أو غيرها من طموحات في السلطة.

ماذا لو تشكّلت ولم تنل الثقة قبل انتهاء ولاية رئيس الجمهورية؟

الحكومة الحالية تُصرّف الأعمال وفقاً للمادة 64 من الدستور

اكرم حمدان

بينما يجري الحديث عن عودة الحرارة إلى الملف الحكومي بعد عودة الرئيس المكلف نجيب ميقاتي من نيويورك، حيث يمثل لبنان في إجتماعات الجمعية العمومية للأمم المتحدة التي تبدأ أعمالها اليوم وما قد يرافقها من لقاءات ربما تكون مهمة، وبينما تتنوع السيناريوات من «تعويم» حكومة تصريف الأعمال الحالية بتعديل جزئي محدود والسعي الجدي لولادتها ربما قبل الجلسة النيابية المقررة الإثنين المقبل لمتابعة مناقشة وإقرار الموازنة، فإن الثابت هو أن صيغة الثلاثين وزيراً سقطت وصيغة الـ24 الحالية هي محور البحث.

وبمعزل عن التسريبات التي توحي بهذه الإيجابية تجاه الملف الحكومي والمواقف التي عززت هذا التوجه والتي كان آخرها ما كشفه وزيرالإعلام في حكومة تصريف الأعمال زياد المكاري لجهة وجود «مؤشرات إيجابية جدية تؤكد قرب إنتهاء الأزمة المتعلقة بتأليف الحكومة الجديدة وتجاوز الخلافات المعطلة لتأليفها»، وبعيدا عن «زمن المعجزات» الذي سبق وتحدث عنه رئيس مجلس النواب نبيه بري بشأن تشكيل الحكومة، يبدو أن هناك الكثير من الأسباب التي دفعت بهذا الإتجاه ومنها تسليم مختلف القوى على ما يبدو بالشغورالرئاسي وبالتالي حصول انقسام سياسي وطائفي حاد، من شأنه تعطيل وعرقلة عمل حكومة تصريف الأعمال التي ستتولى مهمات رئيس الجمهورية، والحاجة الملحة لوجود حكومة مكتملة الأوصاف لمتابعة الملفات الحيوية على كل الصعد، وتعزيزالجبهة الداخلية في مواجهة التهديدات الإسرائيلية.

ورغم أن ترجيح سيناريو تعويم الحكومة سيشكل مقدمة لإتفاق سياسي يؤمن لها ثقة مجلس النواب ولو بالحد الأدنى المطلوب، فإن النقاش والإجتهادات والفرضيات حول الصلاحيات الدستورية، ستبقى قائمة وربما ستزداد ومنها فرضية صدور مراسيم تشكيل الحكومة الجديدة «المعومة» وعدم نيلها ثقة مجلس النواب قبل إنتهاء ولاية رئيس الجمهورية، فما هي وضعية الحكومة في هذه الحالة؟

حكومة تصريف الأعمال

هناك إجماع على أن الدستور وضع لخدمة الناس وضمان الإدارة السليمة وحسن إدارة البلد في الأوقات العصيبة، وبالتالي فالحكومة مجبرة على أن تتولى إدارة شؤون البلاد وتنتقل صلاحيات الرئيس لها حتى ولو كانت حكومة تصريف أعمال في حالة الشغور الرئاسي، ولا مجال للتفكير الطائفي أو غيره، فأمور الناس ومصالحهم أهم من الطوائف وأهم من الرؤساء والوزراء.

> الحكومة الحالية التي لم يصدر مرسوم قبول استقالتها بعد هي المنوط بها تصريف الأعمال وفق الفقرة الأخيرة من البند الثاني من المادة 64

وفي حال حصلت فرضية التأليف وعدم نيل الثقة فإن الحكومة تبقى حكومة تصريف أعمال ونفس الأمر والفرضية تحصل فيما لو تعرض رئيس الحكومة للمرض أو الوفاة لا سمح الله، فالمنطق الدستوري يقول أن تستمر الحكومة بتصريف الأعمال إلى حين إنتخاب رئيس للجمهورية وإجراء الإستشارات النيابية الملزمة وانطلاق تكليف رئيس للحكومة وتشكيل حكومة جديدة حتى لو كانت الحكومة القائمة حكومة أمر واقع.

فالعرف الدستوري في لبنان استقر على صدور بيان مكتوب أو شفهي بعد إنتهاء الإستشارات النيابية الملزمة والتشاور مع رئيس مجلس النواب، يتضمن تسمية رئيس الحكومة المكلف الذي لا يصدر مرسوم تسميته رئيساً للحكومة إلا في حال نجاحه في مهمته حيث تصدر ثلاثة مراسيم متتالية وفي التوقيت ذاته: المرسوم الأول بقبول إستقالة الحكومة (حكومة الرئيس ميقاتي)، والمرسوم الثاني بتسمية رئيس الحكومة (نجيب ميقاتي)، والمرسوم الثالث بتأليف الحكومة (نفس الحكومة مع التعديلات المقترحة) مع الإشارة إلى أن المرسومين الأول والثاني يصدران حاملين توقيع رئيس الجمهورية منفرداً بينما يصدرالمرسوم الثالث حاملاً توقيع رئيس الجمهورية وتوقيع رئيس مجلس الوزراء (ميقاتي).

كذلك فإن المشترع ميّز بين الرئيس المكلّف بتشكيل الحكومة وبين رئيس مجلس الوزراء، فإن الحكومة الحالية التي لم يصدر مرسوم قبول استقالتها بعد، هي المنوط بها تصريف الأعمال وفق الفقرة الأخيرة من البند الثاني من المادة 64 من الدستور التي تنّص على أن لا تمارس الحكومة صلاحياتها قبل نيلها الثقة ولا بعد استقالتها أو اعتبارها مستقيلة إلا بالمعنى الضيق لتصريف الأعمال.

تبقى الإشارة إلى أن الفرضيات والإجتهادات والتفسيرات تُجمع على أن القاعدة هي الإلتزام بتطبيق النصوص الدستورية وليس البحث أو التفتيش عن تفسيرات واجتهادات للظروف الإستثنائية التي يبدو أنها تتقدم في بلادنا على الظروف والأوضاع الطبيعية التي تتطلب إنجاز الإستحقاقات الدستورية في مواعيدها.

إلتقى عبداالله الثاني وأبو الغيط والمدير العام لصندوق النقد الدولي وهوكشتاين

ميقاتي يشارك في أعمال الدورة الـ77 للأمم المتحدة في نيويورك

يشارك رئيس الحكومة نجيب ميقاتي في اعمال الدورة السابعة والسبعين للامم المتحدة التي بدأت امس في مقر الامم المتحدة في نيويورك.

ويرأس الرئيس ميقاتي وفد لبنان الذي يضم وزير الخارجية والمغتربين عبدالله بو حبيب، مندوبة لبنان الدائمة لدى الامم المتحدة السفيرة امال مدللي، مدير الشؤون السياسية في وزارة الخارجية والمغتربين السفير غدي خوري والمستشار الديبلوماسي للرئيس ميقاتي السفير بطرس عساكر.

وقد التقى ميقاتي هناك ملك الاردن عبدالله الثاني الذي «جدّد تأكيد الوقوف الى جانب لبنان لتمرير الصعوبات التي يعاني منها في كل المجالات، لا سيما دعم القوى العسكرية والامنية».

وشدد على «انه سيكثف الاتصالات مع الدول المعنية لتسريع الخطوات الكفيلة بمساعدة لبنان في حل ازمة الكهرباء».

أبو الغيط

واستقبل ميقاتي الامين العام لجامعة الدول العربية أحمد ابو الغيط في مقر بعثة لبنان لدى الامم المتحدة.

وفي خلال اللقاء جدد ابو الغيط «دعم جامعة الدول العربية للبنان واستعدادها للتحرك عربياً لدعم لبنان على الصعد كافة، لا سيما في موضوع انجاز الاستحقاقات الدستورية في موعدها». وأكد ان وفداً من الجامعة العربية سيزور لبنان للمتابعة.

صندوق النقد الدولي

كما استقبل ميقاتي المدير العام لصندوق النقد الدولي السيدة كريستالينا جورجيفا وتمّ البحث في المراحل التي قطعها التعاون بين لبنان والصندوق والمهمة التي تقوم بها بعثة الصندوق في لبنان حالياً. وفي خلال الاجتماع جددت جورجيفا «حرص صندوق النقد على انجاز الاتفاق النهائي مع لبنان في اسرع وقت، واستكمال الخطوات المطلوبة لبنانياً وهي اقرار المشاريع الاصلاحية في مجلس النواب، ومعالجة موضوع سعر الصرف».

وقالت: «ان الاهتمام الدولي بلبنان لا يزال موجوداً لكن ينبغي الاسراع في الخطوات المطلوبة لبنانياً، لان الوقت بات داهماً في ضوء الركود الاقتصادي العالمي والمخاوف من صعوبات عالمية في مجال الطاقة والغذاء».

هوكشتاين

ميقاتي التقى أيضاً الوسيط الاميركي في ملف ترسيم الحدود البحرية اللبنانية الجنوبية آموس هوكشتاين في مقر اقامته في نيويورك. وتمّ خلال الاجتماع استكمال البحث في ما وصلت اليه المساعي الاميركية.

بين أهالي الموقوفين المؤيدين وأهالي ضحايا تفجير المرفأ المعارضين

"القضاء الأعلى" يُرجئ تسمية القاضي "الرديف"

بعد الرسائل الرافضة تعيين محقق عدلي رديف في قضية المرفأ والتي نقلها أهالي الشهداء إلى رئيس مجلس القضاء الأعلى القاضي سهيل عبود ووزير العدل في حكومة تصريف الأعمال هنري الخوري أمس الأول، إستقبل عبود والخوري أمس وفداً من أهالي الموقوفين الذين أكدوا تمسكهم بتعيين محقق عدلي رديف إلى حين عودة القاضي طارق البيطار إلى متابعة عمله في الملف.

تزامناً، نفذ أصدقاء وأهالي الموقوفين وقفة إحتجاجية أمام قصر العدل في بيروت خلال انعقاد «مجلس القضاء الأعلى» للنظر في إمكانية تعيين قاضٍ رديف وسط تداول معلومات عن طرح وزير العدل اسم القاضية سمرندا نصّار لهذه المهمة الإشكالية في ظل حديث عن رفض لهذه العملية التي تطرح العديد من علامات الإستفهام والتشكيك بقانونيتها. وبعد ساعات على الحركة الإحتجاجية، أعلنت المحامية ريما سليمان عدم توصل مجلس القضاء الأعلى إلى البتّ في هذه القضية مشيرة إلى أن تأجيل الجلسة إلى يوم الثلثاء المقبل لن يحول دون عرض اسماء القضاة المولجين القيام بمتابعة التحقيق والبتّ في طلبات إخلاء سبيل الموقوفين «المعتقلين» أكان عبر إتخاذ «المجلس» قراره في الإجماع أو عبر التصويت، مؤكدةً أن «الاهالي سيصعدون ولن يسكتوا بعد اليوم عن هذه التوقيفات، وانهم يريدون محققاً عدلياً رديفاً للبت بهذا الموضوع لأنه لا حل آخر، وهذا الحل صدر من وزير العدل ومن مجلس القضاء الأعلى، وهما المرجعان المخولان البت بهذا الملف».

مرفأ بيروت بعد الإنفجار

جدير بالذكر أن أهالي الضحايا يحضرون طلبات لرد أي قاض يتسم تكليفه بهذه المهمة لكف يده وبالتالي منعه من القيام بأي عمل فوراً الأمر الذي يعيد الملف برمته إلى تشكيل هيئة محاكم التمييز التي منع صدورها وزير المال يوسف الخليل وأعادها إلى وزير العدل الذي ردها إلى مجلس القضاء الأعلى فعاد وأكد عليها بالإجماع.

الريحاني تُسلّم دريان برنامجها الرئاسي

زارت المرشحة لرئاسة الجمهورية مي الريحاني دار الفتوى امس وقدمت الى مفتي الجمهورية اللبنانية الشيخ عبد اللطيف دريان نسخةً من برنامجها الانتخابي، وأكدت له «أن العيش المشترك والتعددية في لبنان هما في صلب رؤيتها الرئاسية»، وشددت على أن «البعد العربي للبنان هو جزء من هويته، وهناك تشديد على أهميته في برنامجها».

وذكرت للمفتي أنه «في إحدى زياراتها للرياض، طلب منها الأمير فيصل، وكان وزير تربية آنذاك، زيارة متحف الملك عبد العزيز، وكانت المفاجأة كبيرة عندما وجدت 5 صور تجمع الملك بالأديب أمين الريحاني».

وأكد المفتي للريحاني أن «لبنان بحكم الدستور عربيّ الهوية والانتماء، امتدادنا عربي وتربطنا بالدول العربية علاقات متينة». وعبر عن تمنياته بـ«وصول العنصر النسائي الى سدة الرئاسة وخصوصاً لسيدة لها تاريخ كتاريخ الريحاني»، قائلاً: «أنا لست ناخباً، ولكن على النواب اتخاذ القرار الصائب في شأن المنصب الدستوري الأول في لبنان بما يحفظ كرامة اللبنانيين ولإنقاذ البلد من الأزمات التي أحبطت الشعب اللبناني، أنا لا أدخل في الأسماء، ولكني أهتم بالمواصفات».

وطلب من الريحاني أن «تشمل جولتها الرئاسية الكتل والأحزاب كافة»، وأكدت، بدورها، أنها «لن تستثني أحداً من هذه الجولة، سواء النواب أو الأحزاب السياسية».

كتعويضات عن إصابة أميركيين بصواريخه في حرب تموز 2006

محكمة أميركية تغرّم "حزب الله" بـ111 مليون دولار

أمرت محكمة أميركية «حزب الله» بدفع تعويضات لمجموعة من الأميركيين الذين رفعوا دعوى قضائية قائلين إنهم أصيبوا بصواريخ الحزب خلال «حرب تموز» عام 2006.

وأقيمت الدعوى بموجب قانون مكافحة الإرهاب الأميركي، وجاء في أوراق الدعوى إن «حزب الله» تسبب في إصابة المدّعين بإصابات جسدية ونفسية وألحق أضراراً بممتلكاتهم. وأمر القاضي الحزب بدفع تعويضات قدرها 111 مليون دولار.

ويصعب إنفاذ مثل هذه الدعاوى المدنية المرفوعة ضد الحزب، لكن نيتسانا دارشان ليتنر، وهي من المحامين الذين يمثلون المدعين، قالت إن «الحكم انتصار قانوني مهم ضد الجماعة المدعومة من إيران».

وأضافت في بيان: «دَفْع منفّذي الأعمال الإرهابية ثمناً باهظاً يُمكّننا من منع معاناة وفقدان المزيد من الضحايا جرّاء عنفهم».

يذكر أن إسرائيل و«حزب الله» خاضا حرباً استمرت شهراً عام 2006، قصفت إسرائيل خلالها أهدافاً في لبنان بينما أطلق «حزب الله» آلاف الصواريخ على مدن وبلدات شمال إسرائيل.

وقال ستيفن تيسيوني، قاضي المحكمة الفيدرالية في بروكلين بولاية نيويورك في حكم صدر الجمعة إن المدعين نجحوا في إثبات انتهاك «حزب الله» قانون مكافحة الإرهاب وحمّلوه المسؤولية.

يستطيع تجاوز الحدود وسيدخل أسلحة أهم من الأسلحة الدقيقة

عن كاريش: "حزب الله" مستعد وإسرائيل تعدّ للعشرة!

النبطية - رمال جوني

على رغم تطمينات أمين عام «حزب الله» السيد حسن نصر الله «أن لا حرب في الأفق»، أقله، في المدى المنظور، ريثما يتّضح خيط المفاوضات الحاصلة اليوم، غير أنه بثّ رسائل جمّة في خطابه الأخير، لعلّ أبرزها أنّ الحرب إن وقعت فستكون بتوقيع الدولة اللبنانية نفسها، وثانيها دخول الروبوت الى قلب المواجهة. الكشف عن عنصر الروبوت في «حزب الله» يأتي لتأكيد أن مسار التطوّر التكنولوجي العسكري قطع أشواطاً كبيرة، وأن الروبوت الذي عرض، من الجيل القديم، على حدّ ما تقول مصادر متابعة، ولا تتردد في التأكيد أن «حرب الروبوت سيكون لها حضورها في أي حرب مقبلة، مثلها مثل الأسلحة الدقيقة، وأسلحة أهم من الصواريخ الدقيقة التي ستدخل الحرب إن وقعت وستفاجئ العدو».

ووفق المعلومات، فإن كل أجهزة الاستخبارات تدرك أن السيد حسن نصر الله حين يكشف عن سلاح ما، فإن هناك أسلحة أكثر تطوراً دخلت الى الساحة.

كل العيون تتّجه الى نتائج المفاوضات، وتستغرب أوساط متابعة البطء فيها، في وقت أكمل العدو كلّ جهوزيته لبدء الاستخراج، ولا تستبعد الأوساط نفسها أن يكون تأخير المفاوضات مردّه الى إنهاء عهد الرئيس ميشال عون من دون أي إنجاز يذكر، على أن يتوصل اللبنانيون لاحقاً الى اتفاق النفط.

إذاً، ما زال ملف الترسيم يراوح مكانه، لم يتقدم قيد أنملة، وعلى رغم كل الأجواء الايجابية التي يوحي بها المسؤولون اللبنانيون، إلّا أن المثل قال «ما تقول فول ليصير بالمكيول».

> الكشف عن عنصر الروبوت في حزب الله يأتي لتأكيد أن مسار التطوّر التكنولوجي العسكري قطع أشواطاً كبيرة

ويؤكد مراقبون أن الأجواء ملبّدة حالياً، الحرب مؤجّلة نوعاً ما، غير أن الاستعدادات لها اكتملت منذ زمن، وقد يكون هناك مفاجآت، ليست كاريش بل أبعد منها، ما يعني أن المعركة ستكون مختلفة كلياً، والكل يعلم جهوزية «حزب الله»، وقد رسم عدة سيناريوات للمعركة المقبلة، براً وبحراً وجواً. وتؤكد المصادر أن «كل جبهة ستكون على حدة وان كانت القيادة واحدة، فالحرب هذه المرة ستكون هجومية وليست كما كانت في السابق دفاعية».

وتضيف المصادر أن «الحزب سيدخل أسلحة أهم بكثير من الأسلحة الدقيقة، وهذا إن دلّ على شيء فهو يدلّ على أن الحزب يمتلك تقنيات عسكرية عالية الدقة، ستغير لعبة الحرب كلياً، وأنه على أهبّة الاستعداد للمعركة إن فرضت نفسها، ولن يتأخر عن الدفاع عن حق لبنان في البحر.

صورة عن الوضع على الحدود الجنوبية

ووفق المعلومات، فإن العدو يعدّ للعشرة قبل دخوله في مغامرة الحرب، فهو يدرك أن توقيت إنهاء المعركة لن يكون بيده، وأن الحرب ستكون كارثية عليه على مختلف الصعد.

صحيح أن العين على الحدود البحرية التي تنتظر عودة المبعوث الأميركي آموس هوكشتاين وما سيحمله من متغيرات، إلّا أن الحدود البرية تشهد مناوشات بين الحين والآخر، اذ يحاول العدو الإسرائيلي القيام بعمليات استفزازية، عبر خرقه السيادة اللبنانية تارة، والأرض تارة أخرى.

وتتوقف المصادر عند ما حصل على الحدود بالأمس مع الزميل علي شعيب، الذي وقف على بعد أمتار قليلة من جنود العدو الذين لم يجرأوا على الاقتراب منه، رغم أنه كان بإمكانهم ذلك، وهذا إن دلّ على شيء فإنما يدل على قوة «حزب الله» الذي يسيطر بشكل كامل على الحدود التي تشهد استكمالاً لأعمال السياج التقني من قبله علماً أن ذلك «لا بيقدم ولا بيأخر» إذ لن يمنع مقاتلي «حزب الله» من الدخول الى فلسطين المحتلة، واحتلال المستوطنات وهو أمر يدركه العدو جيداً، بحسب ما تشير المصادر.

بطبيعة الحال، البلد في حال ترقب، يعيش على فوهة الانفجار الاجتماعي، وما حصل في المصارف ما هو إلا مؤشر خطير على سيناريوات أخطر في المقبل من الأيام، فالبلد على ما يبدو يتحضّر لجبهتين: داخلية حرب اجتماعية اقتصادية خطيرة، وحدودية في البر والبحر مع العدو، وان كانت حرب الداخل أكثر خطورة من الحرب العسكرية التي إن وقعت فستكون سريعة، على عكس الحرب الاقتصادية التي تزداد شراسة يوماً بعد آخر في ظل غياب الحلول المطلوبة.

ترايسي شمعون ديبلوماسية... عملية و"مش هيّنة":

لست مرشحة تحدّ و"العهد القوي" كان استفزازياً

مرشّحة جديّة لرئاسة الجمهورية اللبنانية. مرشحة غير صدامية، سيادية عملية، وتعتبر نفسها نقطة التقاء جامعة لا مرشحة تحدٍ، تملك رؤية جديدة للبلد وخطة إنقاذية إلى خبرة في السياسات العامة وتجربة حزبية مستقلة، وهي الخارجة من رحم حزب الوطنيين الأحرار. مطلع تسعينات القرن الماضي أسست حزب الديمقراطيون الأحرار. ومن السياسة إلى الديبلوماسية سفيرة من خارج الملاك في المملكة الأردنية لثلاثة أعوام وشهر. وان حالفها الحظ ستكون أول سيدة رئيسة في العالم العربي. وحظوظها غداً مساوية لحظوظ الآخرين المعلنين. فهل ينتخب برلمان 2022 الحفيدة ترايسي شمعون بعد سبعة عقود على انتخاب الجد كميل شمعون؟ يحتاج البلد إلى دم جديد. وفي الدم نمر قالت شمعون في ختام لقاء مفتوح مع نداء الوطن.

شمعون في "نداء الوطن" (تصوير فضل عيتاني)

عـمـاد مـوسـى

«جئت لأكرس نفسي لخدمتكم، خدمة لبنان، لأعلن لشـعبي وممثليه وهم نواب الأمة، عن ترشـحي للانتخابات الرئاسية اللبنانيـة» قالت السـفيرة في مؤتمرها الصحافي في 29 آب مقدمةً رؤيتها الجديدة للجمهوريـة، في كتيّـب. أنجزت إمتحان الدخـول كما يجب وكما يليق بمرشـح ينتمي إلى هذا العصر. وقد زارت شمعون الديمان ولقيـت كل احتضان ودعم من البطريـرك. وهذا لا يعني أن المرشـحين الآخرين لا يحظون بدعم مماثل. وترشيح سعادة السـفيرة جدي جداً وليس مجرّد تسـجيل موقف «لا أعمل شيئاً إعتباطياً. كل عملي منظّم لو لم أعتقد بوجود حظ لي لما أقدمت على الترشّح».

السـؤال الأول البديهـي، والتقليدي ربما، كيف ومتى انطلقت شرارة الترشّح إلى الرئاسة؟

«من قلب بيروت المفجوعة والمُحطّمة جرّاء انفجار المرفأ الذي هزّ كيانهـا وأهلها وتاريخها وعمرانها الحديث والأثري ودمّر لياليها وسـهرها في شوارعها المفعمة بصخب الحياة في الجمّيزة والرميل ومار مخايـل والأشرفية، كأنها تعـود إلى حرب الـ 100 يـوم» عـام 1978 إذ أبى الرئيس كميل شـمعون يومها إلا أن يكون في قلب المصـير، وهو في الثامنة والسـبعين من العمر. فهذه «الجينات» الشـمعونية، حرّكت نـوازع المواجهة والوقوف إلى جانب اللبنانيين لدى ترايسي شـمعون، التي قـرّرت في تلـك اللحظة الترشّح إلى رئاسـة الدولة وخوض مسار التغيير من قلـب الجمهورية، بدل البقاء كسفيرة لبنان في الأردن.

هكذا قررت الإستقالة

في هذا الإطار، تتحدّث شـمعون عن تجربتهـا مع زلـزال 4 آب، الذي تعتبره «المثل الأكبر على فشـل الدولة»، إذ «كنت أواكب مستشـفى ميدانياً إلى لبنان، وفي أثنـاء العودة إلى الأردن عـلى متن طائرة عسـكرية، كانت معنا امرأة عَملتُ على نقلها، تصرخ ألما ووجعاً على حال لبنان، فشكّل أنينها قراري بخوض المعركة نحو بعبدا».

وتابعـت: «عـلى أثرهـا، قدّمـت اسـتقالتي من منصبي، كسفيرة للبنان في الأردن، وفـق الأصول، وأتت الموافقة في 31 آب 2020، أي قبل سنتين وهي المهلة القانونية المحـدّدة لموظفي الفئة الأولى في ترشّحهم للرئاسة». وكان توقيت القبول مجرّد صدفة.

وكانت شـمعون قد عُينت من خارج الملاك كسفيرة لدى المملكة الأردنية الهاشـمية في تموز 2017 وكان الوزير باسـيل وزيـر الخارجية حينها، والمعروف أن العلاقة مع الأردن بلغـت أوجها في عهد الرئيس شمعون وكانت هناك علاقة شـخصية بين داني والملك حسـين لتقارب السن وتطابق الهوايات.

شـكّلت «انتفاضة 17 تشرين»، نقطـة تحوّل في تموضع شـمعون السـياسي، وتقول: «حسّيت حالي بنتمي إليها، واكتشفت أني كنت بالخط الغلط». وفيما يُؤخذ عليها، أن لولا هذه التركيبة السياسية لما تمكّنت من الوصول إلى منصبها، وانها قد تخلّت عن العهد في أصعـب الظروف واللحظات التي يحتاج فيها إلى دعمها نظراً للعلاقة التي تربطها برئيس الجمهورية ميشـال عون، ترى شـمعون أن قرارها نابع من قناعتهـا وضميرها، وأنهـا تخلّت عن منصبهـا ومركزها وراتبهـا لتكون إلى جانـب الناس في أحلـك أيامهم وظروف معيشتهم.

وتضيف شـمعون: «عندمـا تنكّر الرئيس لمسـؤوليته في انفجـار بيروت وهو على رأس الدولة، وعدم أخذ المبادرة والتصرّف تجاه المواد الخطيرة (النيترات) حتى لـو عَلمَ بها قبل أسـبوعين، فكان الإنفصال عن الرئيس عون». وعن علاقتها بحزب «الوطنيين الأحرار»، أكدت شمعون انه بحسـب ما قال لها ابن عمها كميل هو من داعميها للرئاسة عند تأمينها إجماعاً حول ترشيحها.

> قرّرت أن أزور "الحكيم" ونفتح صفحة جديدة فعلى كلّ منّا اليوم أن يتخطّى كل الحواجز وهذا ما فعلته

وتابعـت: «أنا لم ارث شيئاً. وحياتي كانت مليئة بالصراعـات والتحديات، وفي لبنـان تواجـه المرأة صعوبـة في تعزيز دورها ومكانتها في الشأن العام، لذلك عملت جاهدة مع أصدقائي وفريقي المسـاعد لوضع خطّة انقاذية ومشروع متكامل يمكّنني من الترشّـح إلى رئاسة الجمهورية».

العلاقة مع القوات

قبـل إعـلان ترشـيحها، وبعيداً عـن الإعـلام، زارت ترايسي شـمعون، رئيس حـزب القـوات اللبنانية الدكتور سـمير جعجع وذلك بعد ثلاثـين عاماً عـلى لقـاء أوّل، وبحثت معه شـؤوناً سياسية ووطنية...ومسـألة ترشيحها للرئاسـة الأولى لم تغب عن اللقاء. فكيف تصف علاقتها بالقوات؟

«كانت صعبة. لكن أخذت القرار أن أزور «الحكيـم» ونفتح صفحة جديدة. المصائـب التي مرّت عـلى البلد أكبر من مشاكل أي شـخص. على كلّ منا اليوم أن يتحدى كل ما هو نفسي ويتخطى كل الحواجز ويمدّ يده للآخر للعمل معا».

وتصف جـو اللقاء «بأننـا دخلنا وتكلمنـا بواقعيـة عـن الأوضـاع والسياسة».

واستطردت متوجهة إلى زميلتنا كلير شكر «شوفي جدي شو عمل بعد مجزرة الصفرا (1980). وضـع مصلحة البلد والناس والمسـيحيين قبل كل شيء. أنا بالنسبة لجدي هالقد (مشيرة بأصابعها الى حجم صغـير). إذا عنـدي مجال في ظروف مشـابهة أن أتحدى شـعوري وأتطور إلى محل أفضل لا أتأخر».

وبسـؤالها عـن إمكانيـة تبني «القوات» ترشـيحها أملت من الجميع «تبني ترشـيحها». ولخّصت شمعون برنامجها الرئاسي، بعنوان أسـاسي ألا وهو «الإنقاذ»، وتغيير النمط السـياسي والسـلوكيات المعتمدة خلال السـنوات الـ6 التي مرّت علينا. داعيةً المسـؤولين والقوى السياسية الى التخلّي عن «أسلوب التحدّي والاستفزاز والعصبيات الطائفية والمذهبية، وابتعاد الرؤسـاء الثلاثة عن الصراعات والمناكفـات في ما بينهم، ما يعرقل سير عمل الدولة وانتظامها».

إهمال وتقصير

ولفتت شـمعون إلى أن «الإهمال هو سـيّد الملفات في لبنان، فما من موضوع قد أنجز، كل المشاكل عالقة في بيروقراطية الدولة، ومن الأمثلة البـارزة في هذا الإطار، مسـألة ترسـيم الحدود البرية، فالجيش اللبنانـي رسـم كل الخرائط وثبّت المواقع والنقاط الحدودية ورفعها إلى الأمـم المتحدة، فيما السلطة السياسية لم تعمل على متابعة القضية». وسألت شـمعون «مـاذا يصادف الرئيـس المقبل نفس التعقيدات التي واجهها عون، هل يمكنها أن تغير في ما لو أصبحت رئيسة؟ أكدت ان «أسلوب العهد كان أسلوب تحدّ واستفزاز. هيدي قصة رئيس قوي بيقـدر يفرض. لا أحد يمكنه أن يفرض شيئاً على اللبنانيين. أنا أنادي بالحوار، بالإحترام بالديبلوماسية بالهدوء بالتعاون بالتفاهم وبضرورة ان نسمع لبعضنا البعض».

يهمني أن أصل وأعمل

عن موضوع التدقيق الجنائي في مصرف لبنان والوزارات ويـن صار؟ هناك عمل كثـير يُفترض ان يحصـل. يجب توزيع المسـؤوليات. ليس على المودعين تسديد فاتورة الإفلاس. أخّروا موضوع الكابيتال كونترول خشـية من كشف امور ما. إذا هناك عهد جديد، سـيكون فريق جديد ليدير الازمة ومعلوماتـي ان هناك دولاً ستهبّ لمسـاعدتنا، لديّ هذا الاحساس. دفعنا ثمن عدم كفاءتنا في هذه المرحلة في تنفيذ أي إصلاح وعدم قدرتنا على اتخاذ القرار».

وفي مسألة سلاح «حزب الله» أكدت شمعون وجوب حصر السلاح بيد الجيش اللبناني الشرعي فقـط، وان يكون قرار السـلم والحرب في يد الدولة و»يجب أن تتخذه القيادة الشرعية دون سواها» كما ورد في كتيب «الرؤية».

• هل يسـتطيع رئيس الجمهورية وفـق التركيبة السياسـية والصلاحيات المناطة به أن يفكّك العقد ويحل المشاكل؟

قالـت «مـا تخافوا عليـي، في نمر بالدقّ»، أسـتطيع التعامـل مع الجميع بنديّة ودبلوماسية.

وحـول إقناع النواب بانتخابهـا لرئاسـة الجمهورية أكدت شمعون اسـتعدادها «لفتح حوار مع الجميع ومن ضمنهم «حزب اللـه» طالما هـو موجود ضمن التركيبة السياسية ولديه نوّاب في المجلس النيابي».

> زلزال 4 آب المثل الأكبر على فشل الدولة

وعن فـرص وصولها إلى قصر بعبدا، ورغم أنها ليست عضوا في اي تكتل نيابي أو حزبي، لفتت ترايسي شـمعون الى «أن هناك رؤسـاء كميشال سـليمان واميل لحود لم ينتخبا انطلاقاً من وجود تكتلات نيابية ينتميان اليها.

هناك فئـة من الصعـب وصولها إلى الرئاسة تضم مرشـحي التحدي، وبينهم عداوات. بس ما حـدا بيعرف شي. في الفئة الثانية حظوظي متساوية لحظوظ سواي».

بداية التغيير

وتضيف السـيدة الديناميكية: «ليس لدينا متسع من الوقت، فالمشاكل داهمة، والضغـوط الدوليـة كبـيرة، لحصول انتخابـات. الضغط سـيكمل إلى الآخر»، مؤكدة «أن لا مساعدات للبنان قبل حصول تغيير شامل يبدأ برئاسة الجمهورية».

كيف قـرأت كلام الرئيس عون أنه قد لا يغادر إن شـعر بوجـود مؤامرة. أهي مقدمة كي يبقى؟

«لا أعـرف إذا بيفـلّ أو بيبقى (بعد انتهـاء الولاية). أتمنـى أن يحترم المهلة الدستورية».

وبلفتِ نظر شـمعون إلى احتمال أن تتابع مستطردة «عندما اصبحت سـفيرة في الأردن، اهتممـتُ بمعالجة مواضيع حساسـة وباقتراح سياسات عامة كموضوع الفلسطينيين والنازحين فيما يكتفي السياسيون بانتقاد بعضهم البعض ووضع الحق عـلى غيرهم. هذا عمل عقيـم. أقول لجميـع الناس: أنا يهمني أن أصل وأعمل. لا بل «مستقتلة» على العمل».

«استقتال» على العمل

تعتـبر شـمعون أن «مركز رئيس الجمهوريـة وظيفـة وكذلـك رئيس الحكومـة يفترض بهمـا أن يعملا معاً ويركـزا على الحلول. لا أحـد يركز على الحلـول وإلّا لكانـوا قدموها منذ سـنتين بالقطاع المصرفي وبكل القطاعـات المنهارة. نحـن بهـذه الأزمات لأن أحداً لا يريد اتخاذ قرار ولا أحد يريد مواجهة المشكلة ولا أحد يريد أن يعمل».

هـل يمكـن أن تذهب شـمعون، كرئيسـة للجمهوريـة، نحـو الحلول الجذرية في حال طُرح مؤتمر تأسيسي؟

«نحن نواجه مشـاكل كبيرة ولدينا أولويات. في الوقت الحـاضر أنا ملزمة بالطائف وهذا لا يعني أننا غير منفتحين على نقاش وطني بناء».

ويبقى السؤال الأساس هل ستحصل إنتخابـات بالمهلة الدسـتورية أو نحن متجهـون إلى مرحلة ما قبـل انتخاب العماد عون؟

«ما أعرفه واسـمعه حكي عن فراغ. وفي الواقع الفراغ غير موجود في الدستور لأن مـن المفـترض أن تؤمـن الحكومة الإسـتمرارية، الى حين انتخـاب رئيس للجمهورية. كم ستطول الفترة؟ الرئيس بري كما سـمعناه يقول إنه سـيدعو إلى جلسـة انتخاب بـشرط تأمين شيء من التوافق. طبعاً سنكون أمام صراعات وشد حبال، عسى أن تنتهي بإجماع أتمناه».

وعن إمـكان التعطيـل قالت «من المحتمـل ان يلجأ الجميـع إلى التعطيل لتفـادي انتخـاب رئيـس لا يمثـل طروحاتهم. إنـه صراع وجودي ومصير لبنان بالدق. لبنان الغد سيشبه الرئيس الذي ننتخبه».

"تطوير السياسات المبنية على الأدلة في إدارة الازمات: حالة لبنان"

الفقر ينهش لحم اللبنانيين ويتركهم هياكل عظمية تتكيّف سلبياً مع الإنهيار

مقابل إنحصار همّ المسؤولين بالبحث عن طرق لزيادة الرسوم والضرائب لابقاء مُلكهم على قيد الحياة، يموت الشعب من الجوع. جشع المنظومة وفسادها تخطّيا ظلم الملك غيبون في رائعة الرحابنة ناطورة المفاتيح. فهي لا ترضى بمشاركة الناس في نصف ما يملكون فقط، إنما تطمع حتى بخطف أنفاسهم، ولو لم يبق أحد في البلد. فالغالبية العظمى ترغب في الهجرة في ما لو أتيحت لها الفرصة، أو توفّرت، أقله، جوازات السفر.

خالد أبو شقرا

بعد نحو سنة من البحث والاحصاء والتحليل قدّم تقرير «تطوير السياسات المبنية على الأدلة في إدارة الازمات: حالة لبنان» أدلة لا يمكن إنكارها عن الزيادة المروعة في مستويات الفقر. التقرير الذي أعده فريق من الباحثين في الجامعة الاميركية في بيروت بقيادة د. ليلى داغر، وبدعم من الصندوق الوطني للديمقراطية، يظهر كيفية مواجهة 931 أسرة تعمل في 7 قطاعات مختلفة (الزراعة، التعليم، البناء، الاغذية والمشروبات، الصحة، الصناعة والتجزئة) في 19 قضاء للإنهيار بـ»اللحم الحي»، أو ما يعرف تقنياً بـ»التكيّف السلبي». حيث اضطرت أغلبية شرائح المجتمع إلى تخطي بعض الوجبات الغذائية خلال اليوم، وإلغاء التأمين الصحي، وتخفيض معدلات تدفئة المنازل، والتخلي عن الفواكه والخضار، وتقليل استخدام الأدوية المزمنة أو التوقف عن تناولها عمداً... وغيرها الكثير من الاساليب لتوفير الانفاق من المداخيل المحدودة جداً.

الطاقة تمتص نصف المداخيل

تمثل الطاقة بحسب التقرير العبء الأكبر على العائلات. إذ أنفق أكثر من ثلثي الاسر، في القطاعات السبعة، أكثر من 50 في المئة من دخلها على الطاقة. ذلك مع العلم أن دخل النسبة الاكبر من العائلات في مختلف الاقضية التسعة عشر، يتراوح بحسب التقرير بين 1.2 مليون ليرة و5 ملايين، أي ما بين 30 دولاراً و125 دولاراً على سعر صرف السوق الموازية اليوم. وباستثناء القاطنين في قضاءي الكورة وبعبدا اللذين تتخطى فيهما نسبة العائلات التي يزيد دخلها عن 10 ملايين ليرة 50 و24 في المئة على التوالي، فإن نسبة العائلات التي يزيد دخلها عن 10 ملايين ليرة في بقية الاقضية لا تتخطى 15 في المئة.

تدهور الاجور

الأمور لم تقف عند تراجع القيمة الشرائية للمداخيل إنما تعدتها إلى إنخفاضها في كل القطاعات. حيث يُظهر الاستبيان أن 57 في المئة من العاملين في مجال البناء خُفّضت أجورهم، مقابل 20 في المئة فقط في قطاعي الاغذية والصناعة. وبالمتوسط العام فقد خفضت الاجور بنسبة 30 في المئة للعاملين في القطاعات السبعة. كما أن نسبة المستخدمين الذين خفضت ساعات عملهم بلغت بالمتوسط 34 في المئة، وبلغت حدها الاقصى في قطاع البناء، متجاوزة نسبة 53 في المئة.

الغالبية العظمى من الاسر في القطاعات السبعة المستهدفة ليس لها وصول إلى الدولار الفريش من المهن التي تمارسها. وعلى الرغم من أن القطاع الخاص بدأ يدفع جزءاً من الرواتب بالدولار الاميركي، فان نسبة الذي يحصلون على دولارات طازجة بلغت بالمتوسط 8 في المئة فقط. فمثلاً يحصل 20 في المئة من العاملين في القطاع الصحي على جزء من راتبهم بالدولار النقدي. فيما تنخفض هذه النسبة إلى 7 في المئة في التعليم، 8 في المئة في البيع بالتجزئة، 5 في المئة في البناء، 8 في المئة في الصناعة و4 في المئة في قطاع الاغذية والمشروبات.

إذا ما أضفنا هذه المعطيات المتعلقة بانهيار الرواتب والاجور، إلى النسبة التي فقدت وظائفها خلال أعوام الازمة، والمقدرة بحسب التقرير بـ 29 في المئة، نستطيع الاستنتاج بسهولة سبب رزوح أكثر من 80 في المئة من العائلات تحت خط الفقر.

الامور تزداد سوءاً

الصادم، أن «نتائج التقرير الصادر مؤخراً مبنية على استطلاع أجري في آذار الماضي، عندما كان الوضع الاقتصادي والقوة الشرائية لمداخيل العائلات

الإعتماد على المساعدات الخارجية من أجل توسيع برامج المساعدة الاجتماعية يتطلّب الدخول أولاً في برنامج مع صندوق النقد الدولي

البحث في مستوعبات النفايات عمّا يسدّ الرمق

اللبنانية أفضل بكثير مقارنة بالوقت الحاضر»، تقول معدة التقرير د. ليلى داغر. وللمثال فقط، فان سعر صرف الدولار مقابل الليرة كان حوالى 13 ألف ليرة في آذار 2021، فيما يتخطى اليوم عتبة 38 ألف ليرة. وأسعار المحروقات كانت أقل بـ 17 ضعفاً. حيث كان سعر صفيحة البنزين حوالى 40 ألف ليرة، مقارنة مع 700 ألف ليرة اليوم، وسعر صفيحة المازوت نحو 30 ألف ليرة مقارنة مع 848000 ألف ليرة اليوم. وعليه كانت مستويات التضخم أقل بكثير مما هي عليه في الوقت الحاضر.

وبحسب داغر فان «خطورة هذه المقارنة تُظهر حجم التدهور السريع والكبير يوماً بعد آخر. الامر الذي يحتم على الحكومة إعطاء الأولوية للسياسات التي تستهدف الحد من الفقر، تحديداً في ما يتعلق بالسياسات التي تعزز الأمن الغذائي وتقوي شبكات الأمان الاجتماعي». إلا أنه لسوء الحظ، فان الحكومة أهدرت أموالاً قيمة على مخططات الدعم المضللة، خلال الفترة الماضية، ولم يتبق لديها موارد للمساعدة الاجتماعية من جهة، ومن جهة اخرى فان الاعتماد على المساعدات الدولية سواء كان من الحكومات الاجنبية او الدول المانحة من أجل توسيع برامج المساعدة الاجتماعية، «يتطلب الدخول أولاً في برنامج مع صندوق النقد الدولي»، تؤكد داغر، و»عليه فان الاتفاق على خطة يوافق عليها صندوق النقد الدولي أمر لا بد منه، ويجب على الحكومة العمل بلا هوادة في هذا الاتجاه للنجاح في تأمين التمويل اللازم لمحاربة الفقر».

كل يوم تأخير إضافي في البدء بالحلول الاقتصادية يترجم بشكل مباشر إلى خسائر أكبر ومزيد من الفقر. وبحسب داغر «سنرى المزيد من الأطفال يعانون من الجوع والمزيد من العائلات تبحر في قوارب غير آمنة للفرار من حياتهم البائسة». ولذلك ينبغي تحميل سياسيينا المسؤولية، ومحاسبتهم عن أي كوارث تحدث بسبب التأخير في تنفيذ الإجراءات السابقة المتفق عليها في الاتفاق الذي تمّ على مستوى الموظفين مع صندوق النقد الدولي.

الدولار يهوي و"صيرفة" تراوح مكانها

بعد الإرتفاعات غير المسبوقة التي سجّلها الدولار بشكل متواصل لفترة اسبوع، هوى سعر الصرف في السوق السوداء بعد ظهر امس الى 37700 ليرة لبنانية للبيع و 37600 ليرة لبنانية للشراء قبل أن يصل مساءً الى 37000 ليرة للشراء و36900 ليرة لبيع الدولار الواحد متراجعاً بقيمة 2000 ليرة لبنانية. وكان هذا التراجع متوقّعاً بسبب ما يحكى عن إمكانية تشكيل الحكومة إلا أن الإنخفاض لن يدوم طويلاً بحسب الخبراء بما ان الإتجاه صعودي للدولار.

وعلى صعيد منصة «Sayrafa» بلغ حجم التداول عليها ليوم أمس 41,000,000 دولار بمعدل 29800 ليرة لبنانية للدولار الواحد وفقاً لأسعار صرف العمليات التي نُفذت من قبل المصارف ومؤسسات الصرافة على المنصة. وذكّر مصرف لبنان أنه على المصارف ومؤسسات الصرافة الإستمرار بتسجيل كافة عمليات البيع والشراء على منصة «Sayrafa» وفقاً للتعاميم الصادرة بهذا الخصوص.

الصيف ممتاز والشتاء تنتظره صعوبات

أكد رئيس اتحاد النقابات السياحية رئيس المجلس الوطني للسياحة بيار الأشقر أنّ «الموسم السياحي في لبنان كان ممتازاً بالنسبة الى كل القطاعات السياحية من مطاعم ومقاه وملاه وفنادق وبيوت ضيافة».

ولفت في بيان إلى أن «بيوت الضيافة المنتشرة في كل المناطق من رأس بعلبك إلى صور والناقورة وفنيدق - عكار، لم تكن موجودة سابقاً على الخريطة السياحية. واستقبلت هذا العام السياحة الداخلية والخارجية، إذ أنه بعد جائحة كورونا أصبح السياح يفضّلون المناطق النائية للجلوس فيها وممارسة الرياضة».

وأشار إلى أن «السياحة في لبنان أيضاً شهدت تطوّراً عبر خدمة AIRBNB حيث يستطيع المسافرون إلى لبنان استئجار غرف أو شاليهات أو فلل في مختلف الأراضي اللبنانية، الأمر الذي جعل من كل لبنان وجهة سياحيّة حيث لم تعد السياحة فقط محصورة في بيروت وجبل لبنان كما كانت خلال الفترة السابقة».

وإذ أكد الأشقر «أهمية موسم الصيف وقدوم المغتربين إلى لبنان»، لفت إلى أنّ «لبنان على صعيد السياحة بمعناها العالمي لا يزال يعاني من مشكلة في ظل المقاطعة الخليجية والتحذير العربي من المجيء إلى لبنان، ولهذا من المتوقّع بعد انتهاء موسم الصيف أن يدخل القطاع السياحي في مرحلة ركود».

وكشف أنّ «لا تزال هناك 2000 غرفة مقفلة جرّاء إنفجار مرفأ بيروت، وهناك تواصل مع بعض مشغّليها الذين يدرسون إمكانية فتحها. فصحيح أنّ مداخيل السياحة جيّدة، لكن قسماً كبيراً منها تتم خسارته جرّاء ارتفاع التكاليف التشغيلية ولا سيما لتأمين الطاقة والمياه، فما جناه القطاع السياحي خلال 4 أشهر قد لا يقيه خطر الوقوع في خسائر خلال الـ8 أشهر المتبقيّة من العام».

واعتبر أنّ «هذا الواقع سيدفع الكثير من المؤسسات إلى الإقفال في موسمي الخريف والشتاء، لا سيما في المناطق خارج بيروت حيث شهد لبنان هذه الظاهرة في السنة السابقة». مشيراً الى أنه «إذا تحسّن الوضع السياحي وجرى انتخاب رئيس للجمهورية يعطي ضمانة للبنان وينجح في إتمام مصالحة للبنان مع دول الخليج العربي، ستتغيّر كل المعطيات السياحية من سلبيّة إلى إيجابية».

صندوق دعم لهيئة "أوجيرو"

عقدت جمعية الإنترنت في لبنان ISOC Lebanon بالتعاون مع جمعية المعلوماتية المهنية في لبنان (PCA) وغرفة التجارة والصناعة والزراعة في بيروت وجبل لبنان CCIA-BML مؤتمراً صحافياً تحت عنوان «الخسائر الناتجة عن الانقطاع المتواصل للإنترنت على الاقتصاد اللبناني»، في حضور النائب طوني فرنجية، رئيس لجنة تكنولوجيا المعلومات في المجلس النيابي، والنائب الياس حنكش، مقرر اللجنة. وأعلن رئيس الـ PCA كميل مكرزل إنشاء صندوق دعم لهيئة أوجيرو، وتمويله Fund Raising». وأشار إلى «أن الصندوق سيكون تحت إشراف جمعية المعلوماتية المهنية في لبنان وبالتعاون مع جمعية الإنترنت وبالتنسيق التام مع إدارة هيئة أوجيرو ومديرها العام عماد كريديه، الهدف منه، تأمين بدائل عن المحروقات في كافة السنترالات، ففي المناطق النائية ستتم محاولة تركيب ألواح طاقة شمسية (بحوالى 5 إلى 8 آلاف دولار لكل مركز) او بطاريات ليثيوم لمراكز أخرى»، موضحاً «أن كل هذا سيوفر حكماً لشراء قطع غيار او تحديث أدوات وبرامج وخلافه».

وعرض نائب رئيس ISOC Lebanon نبيل أبو خالد، نتائج الدراسة التي أعدتها ISOC Lebanon عن كلفة تواتر انقطاع الانترنت على الاقتصاد في لبنان، فأوضح: «أن انقطاع الانترنت يكلف ليوم واحد اقتصاد لبنان حوالى 10 ملايين دولار أميركي، هذا عدا الآثار الاجتماعية». وأضاف: «وتتصاعد الخسارة مع زيادة فترات وأيام الانقطاع التي تدفع المؤسسات الى اختيار مواقع عمل خارج لبنان».

أسواق وعملات

اليورو	الاسترليني	بيتكوين	CMC crypto	الروبل	اليوان الصيني	الليرة التركية
$ 0.9966	$ 1.1362	$ 19968	$ 439	$ 0.0164	$ 0.1425	$ 0.0546
هرفينا الأوكرانية	الين الياباني	الذهب	الفضة	برنت	خام WTI	طن القمح
$ 0.0271	$ 0.0070	$ 1673	$ 19.23	$ 90.25	$ 84.00	$ 326

رسالة "الصندوق": إقرار القوانين الإصلاحية

تطرّق وفد صنـدوق النقد الدولي الذي يـزور بيروت، خـلال لقائه أمـس وزير الاقتصاد في حكومة تصريف الاعمال امين سـلام الى التطورات الأخـيرة التي تتعلق بالقوانين الإصلاحية التي يطلبها صندوق النقد وتحديـداً قوانين الكابيتال كونترول، السرية المصرفية، إعـادة هيكلة المصارف وموازنة 2022.

عقد سـلام مؤتمراً صحافيا في مكتبه أمس، بعد اجتماعه مع وفد صندوق النقد الدولي الذي يزور بـيروت لمتابعة تفاصيل مشـاريع القوانين والشروط المسبقة التي كان قد طلبها من اجـل التوصل إلى اتفاق نهائي.

وقـال سـلام عقدنـا جملـة من الاجتماعات يوم أمـس كوفد مفوض من لبنان، يضـم وزارتي الاقتصـاد والمالية ونائـب رئيس الحكومـة ومصرف لبنان وستستكمل الاجتماعات الاسبوع الجاري. مشيراً الى أن «صندوق النقد يحمل رسالة شديدة الوضوح وهي الاستعجال في اقرار القوانين الإصلاحية وإنهائها لأنه من دون إقرارها لن نستطيع السير إلى الأمام وصولا الى اتفاق نهائي معه».

واضاف: «لدى صنـدوق النقد كامل النية في الوصول الى اتفاق نهائي مع لبنان ولديه كل الثقـة اننا وبعد المشاورات والجلسات التي حصلت بين المجلس النيابي والحكومـة في الأسـابيع الماضية سـتظهر نتائجها إيجابيـة بطريقـة أسرع لجهـة إقـرار القوانـين. ولمسـت انطباعـاً إيجابياً بوجود جدية كاملة تجاه هذا الاستحقاق والتوصـل الى نتائج خلال هذا الشـهر أو الشـهر المقبل. وكـوزارة اقتصاد تحدثنا معهم ايضاً، طرحوا بـدء النظر بموازنة 2022 وهذا نوقش أيضا في الاجتماع العام مع الهيئة ايضاً، لأن صندوق النقد سيتخذ أيضا العديد من قراراته بناء على ما سنقوم به أيضا في العام 2023، ويرى الصندوق أن موازنة السنة ستمهد لسنة 2023 فقط».

وفد "صندوق النقد" مجتمعاً مع سلام وإلى جانبه المدير العام للوزارة محمد أبو حيدر

الأمن الغذائي

واشـار الى أنه «تمت مناقشة مسألة الأمـن الغذائـي اذ توجـد تعليمات لدى الصندوق والبنك الدولي أن لبنان يحتاج الى رعاية خاصة لتحقيق الأمن الغذائي، وقدّما كامل الدعم للبنان، وسـنتوجه خلال الاجتماع السـنوي للبنك الدولي الى ضرورة دعم لبنان في موضوع الأمن الغذائي، وعندمـا نتحدث عن الأمن الغذائي نتحـدث عن دعم الزراعة اللبنانية وتطويرها وبرامج تعليم تتعلق بالتصنيع الزراعي اللبناني».

> سلام: "صندوق النقد" والبنك الدولي سيوفران للبنان رعاية خاصة لتحقيق الأمن الغذائي

وطمأنوا سـلام باعتباره يترأس لجنة الامـن الغذائي الوزارية أنهم سـيتابعون الاجتماعـات التي سـتحصل في الولايات المتحدة الاميركية الشهر المقبل بخصوص هذا الموضوع، وصندوق النقد سيتشـاور مع البنك الدولي حتى يسـتفيد لبنان من الـ30 مليار دولار التـي رصدها صندوق النقد لدعم المشـاريع التـي تتعلق بالأمن الغذائي في العالم، وتحديـداً للدول الاكثر حاجة، مع العلـم ان صندوق النقد صنف لبنان من الـدول الثلاث الأولى التي يمكنها الاسـتفادة من هذه الاموال التي رصدت لموضوع الامن الغذائي».

الخبز والمولدات الكهربائية

وعلى الهامش تناول سـلام موضوع الخبـز والمولـدات الكهربائيـة الخاصة. فطمأن الى أنـه لا توجد أزمـات خبز ولا أزمات رغيف، الاعتمادات ما زالت مفتوحة بالكامل والشحنات ما زالت تصل الى مرفأ بيروت باستقرار كامل ومن كل الدول التي نستورد منها، وسـيبدأ تنفيذ قرض البنك الدولي والاستفادة منه بدءاً من الشهر المقبل اذا استمرت الامور بشكل طبيعي واتفقنا مع البنك الدولي على انه وقبل مشاركتنا في الاجتماع السنوي للبنك سنضع أول شحنة من خلال القرض الشـهر القادم. واليوم ليس لدينـا أي أزمة وكل مـن يتكلم عن أزمة يسـوق لأزمة. الخبز موجود ونعرف أن العمـل الذي قامت به وزارة الاقتصاد في الفترة الاخيرة ارجـع الخبز للناس وارجع الحق لأصحاب الحق. وتوجد خطة محكمة أمنية واقتصاديـة أن يبقى الخبز موجوداً على رفوف الافران، وهناك فائض وكل فرن يشـتكي من عدم وجود خبـز لديه تكون المشكلة منه. الافران لديها فائض في الخبز والطحين، والدراسـات التي قمنا بها من خلال اللجنة التي تم تشكيلها اظهرت وجود كميات كافية لا بل فائضا، وسنحرص على توفير لقمة الخبز للمواطن».

وتابع:» أمـا عن المولدات التي تحرق وتكوي الناس، فهناك خطة سيتم وضعها مـن قبل وزارة الطاقـة ونعمل على هذا الموضوع مع وزارتـي الطاقة والداخلية وسـنعقد اجتماعاً نبدأ فيه بوضع خطة فوريـة للجم موضـوع المولـدات لأنه وللأسف عندما انشغلنا بموضوع الخبز، تفلّت أصحـاب المولدات وصاروا يجبرون الناس عـلى الدفع بالـدولار، وكأن كل المواطنـين يقبضون بالـدولار وهذا غير صحيح».

واعتبر أن التسـعير بالـدولار مخالف للقانـون و»كمديرية لحماية المسـتهلك نقولها ونكررها سنلاحق أصحاب المولدات ان كان بتركيب العـدادات أو باجبار الناس على الدفع بالدولار، فلا يمكنكم اجبار الناس على الدفع بالدولار، يوجد مطالب لأصحاب المولدات في بعض النقاط قابلة للحوار».

ولفـت الى «المنتج الـذي روج له عبر تطبيـق «تيك تـوك» (PAQUI CHIPS) وانتـشر في اليومين الاخيرين في الاسـواق اللبنانيـة ، فقد أبلغنـا وزارة الصحة بأن هذا المنتج يجب ألا يكون موجوداً في لبنان وفي حال وجوده يجب أن يتم سـحبه حيث تبين عالمياً أنه يشـكل خطراً على الصحة العامة».

خطة "الهيئات" على طاولة "الصندوق"

التقت بعثـة صندوق النقد الدولي الى لبنان برئاسـة أرنستو ريغـو راميريز والممثـل المقيم للصندوق في لبنـان فريديريكو ليما وفريـق عمـل الصندوق الهيئات الإقتصاديـة اللبنانية، في غرفـة بيروت وجبـل لبنان، واطلعت على خطتها للتعافي المالي والإقتصـادي. وتم التطرق أيضاً الى خطة الحكومة ومدى مواءمة الخطتـين لأهـداف التعافي التي يصبو اليها المجتمع اللبناني.

وفد "صندوق النقد" مجتمعاً مع "الهيئات الإقتصادية"

حمية: نحتاج إلى 220 مليون دولار لصيانة الطرقات

تناول وزير الأشغال العامة والنقل في حكومة تصريف الأعمال عـلي حمية خلال مؤتمر صحـافي عقده أمس، في حضـور عائلة الفنـان الراحل جورج الـراسي، موضوع السـلامة المرورية على شـبكة الطرقات المصنّفة وتحديد أسـس التعاون والتنسـيق بين مختلف الإدارات، بما فيه إعادة النظر بطبيعة العلاقة بين الإدارات المعنية والمجالس ذات الصلة.

ووصف واقـع الطرقات في لبنان محـدداً أطوالها بـ 6700 كلم، إضافة الى طرقات الأمر الواقع وليست مصنّفة في الـوزارة وكذلك الطرقات الداخلية لتصل أطوال شـبكة الطرق على الأراضي اللبنانية الى 22 الف كيلومتر.

ولفت الى أن «هناك دراسة في الوزارة مبنية على معايير عالميـة، تؤكد أن كلفة الإنشـاءات لـ6700 كلم تبلغ 3 مليارات و500 مليون دولار، وأن الصيانة المتوجبة محددة بنسبة 3% من كلفة الإنشـاء ما يعني أن الكلفة يجب ان تكون 105 ملايين دولار، وبحسـب سـعر صرف اليوم ما يقارب الـ4 آلاف مليـار ليرة لبنانية، فيما مشروع موازنة الوزارة الحالية يبلغ 39 مليار ليرة أي ما يوازي مليون دولار فقط لصيانة كافة أقسام شبكة الطرق المصنفة».

وأوضح أنه أرسـل كتاباً الى مجلس الوزراء يطلب فيه زيادة مبلغ 2000 مليار لـيرة إضافية على المبلغ الملحوظ في موازنة 2022 المحـدد بـ250 مليار ليرة لصيانة الطرق، متسـائلاً عمّا «إذا كان هذا المبلغ كافياً لتحقيق السلامة العامة على كافة الأراضي اللبنانية».

ولفت الى أن «مجلس الوزراء اتخذ قراراً في العام 2019 مبنياً على دراسة قامت بها الوزارة، كلفت بموجبها مكاتب استشـارية متخصصة وبكلفة 600 ألـف دولار وأقرت في مجلس الوزراء وتـم بموجبها تحديد كلفة التنفيذ بـ 120 مليون دولار لصيانة وتأهيل الاوتوسـترادات الدولية، وبعد ذلك انهارت العملة اللبنانية ولم تلزم تلك الأعمال»، موضحاً أننا «بحاجة الى 220 مليون دولار مقسـمة الى 105 ملايين للقيام بالصيانـة الدورية و120 مليونـاً للقيام بصيانة وتأهيل الاوتوستـرادات»، مؤكداً ان «كل طرقات لبنان تعاني من موضوع السلامة العامة».

وقال: «موضوع السـلامة العامـة لا يقل أهمية عن الغذاء والدواء، لذلـك قمنا بعدة إجراءات منها مراسـلة مجلـس الإنماء والإعمـار، حيث إن دور الـوزارة في كل المشاريع التي قام بها مجلس الانماء والاعمار، من دراسات وتلزيمات واسـتلام للأشـغال يقتصر على استلام خرائط المشروع وبالتـالي اعتبار الوزارة مركـز المحفوظات. لقد رفضت القبول بهذه الآلية، وتم بالتالي الايعاز الى كل المعنيين في الوزارة عدم الاستمرار بالعمل فيها».

وطلب من مجلـس الإنماء والإعمـار «العمل على تفعيل ورفع مستوى عملية التنسيق والمتابعة بين وزارة الأشـغال العامة والنقل ومجلس الإنماء والإعمار، لكافة مشـاريع تحديث وتأهيل وصيانة شبكة الطرق لا سيّما منها المشـاريع القائمة حالياً، والعمـل على وضع آلية عمل جديدة مشتركة لتنظيم متابعة الأشغال واستلامها أصولاً، علماً أن مجلس الإنماء والإعمار أبدى اسـتعداداً لعقد اجتماعـات لتحديد آلية مشـتركة وفق القوانين والأصول النافذة».

كما طلب من مجلس الانماء والاعمار «ضرورة إعادة النظر بقراره بشـأن إعـداد اسـتراتيجية وطنية وخطة عمل للسـلامة المرورية بتمويل مـن البنك الدولي، واقتراح تخصيص الأموال المخصصة لوضع اسـتراتيجية للسلامة المرورية، أو تلك المتاح استخدامها لأعمال الصيانة الدورية لشبكة الطرق ووضعها فوراً لتنفيذ ومعالجة كافة النقاط السوداء على شـبكة الطرق التي تؤثر على السلامة العامة المرورية التي تسـببت أو قد تتسـبّب لاحقـاً بالحوادث المميتة».

أخبار سريعة

أسعار الغذاء في لبنان تتضخّم 240 %

حلَّ لبنان في المركز الثاني عالمياً على مؤشر البنك الدولي لتضخم أسعار الغذاء بنسبة 240%، فيما جاءت زيمبابوي في المركز الأول بنسبة 353، وفنزويلا في المركز الثالث، وذلك في تقرير جديد صدر عن البنك الدولي.

ولفت التقرير إلى أنّ «منظمة الأمم المتحدة للطفولة اصدرت أخيراً تقريراً يحذر من أن انعدام الأمن الغذائي الحاد يهدد أكثر من 58 مليون شخص في الشرق الأوسط وشمال أفريقيا، بما في ذلك 29.5 مليون طفل في لبنان والسودان وسوريا واليمن، بسبب الصراع المتصاعد في المنطقة».

تنظيم العمالة مع مصر والتدريب مع الأردن

بحث وزير العمل في حكومة تصريف الأعمال مصطفى بيرم مع نظيره المصري حسن شحاتة، في الشؤون المشتركة، «لا سيما في ملف تنظيم العمالة بين البلدين»، شاكراً لـ»مصر استضافتها الوفود العربية المشاركة في مؤتمر العمل العربي بدورته الثامنة والأربعين».

كما تناول بيرم مع نظيره الأردني نايف زكريا استيتيه في سبل التعاون بين البلدين على صعيد التدريب المهني وتبادل الخبرات، وتمّ الاتفاق على أن ترسل الأردن لائحة في الحاجات التدريبية للسوق الأردنية، لا سيما في ما يتعلق بتدريب المهارات الناعمة (التواصل- ادارة الوقت - تطوير الشخصية)، مقابل أن تقدم الأردن تجهيزات تدريبية مرتبطة بأنظمة المحاكاة الثلاثية الأبعاد.

ثم كان لقاء مع نظيره الفلسطيني نصري أبو الجيش، وتمّ التوافق على خريطة طريق لإعطاء حقوق العمالة الفلسطينية ضمن الأنظمة القانونية اللبنانية.

ممثلو المجتمع المدني في مجلس أصحاب المصلحة

نظّم التحالف اللبناني لحوكمة الطاقة، بالتعاون مع منظمة «أنشر ما تدفع»، مؤتمراً صحافيّاً للإعلان عن ممثلي المجتمع المدني في مجلس أصحاب المصلحة في مبادرة الشفافيّة في الصّناعات الاستخراجيّة (EITI)، وذلك في فندق Citea Apart في الأشرفية.

وقال ممثل المجتمع المدني في مجلس أصحاب المصلحة مارون خولي «انتخب ثلاثة ممثلين في مجلس أصحاب المصلحة في مبادرة الشفافية في الصناعات الاستخراجيّة وهم مارون الخولي، جوزفين زغيب، ونبيل عواد، وثلاثة ردفاء هم وليد سيف الدين، فدوى ناصيف، ورامي سالم، لولاية مدتها أربع سنوات».

وقال «إن انتخاب ممثلي المجتمع المدني في مجلس أصحاب المصلحة في مبادرة الشفافية في الصناعات الاستخراجية EITI أسّس لشراكة حقيقية في القرار السياسي والإداري بين السلطة التنفيذية وبين المجتمع المدني وهذا خرق إيجابي وتاريخي في الحياة السياسية والإدارية».

عبير الصغير: طموحي افتتاح مطعم

من لبنان إلى العالم، نجحت الشابة عبير الصغير ابنة البقاع الغربي وجب جنّين، في جذب الملايين عبر تطبيق "تيك توك" من خلال طهي أطباق تقليدية ووجبات عالمية لأكثر من 90 دولة.
"نداء الوطن" التقت الشيف صاحبة الـ23 عاماً التي مُنحت لقب "أميرة ديزني العربي" ووُصف محتواها بالخيالي رغم بساطته، في الحوار الآتي.

سيلفانا أبي رميا

متى وكيف قررت دخول عالم الـ"تيك توك"؟

أحببت الطبخ منذ طفولتي، وطورت هذه الهواية بنفسي، رغم انني درست هندسة الديكور في الجامعة.

دخلت عالم الـ"تيك توك" في شباط منذ عام ونصف العام، حين بدأت تصوير فيديوات طبخ خاصة بي من مطبخي لأنشرها عبر حسابي محققةً رقم متابعين هائلاً في وقتٍ قياسي. أحببت أن أشارك الناس تجربتي في المطبخ الذي أعتبره مساحة سلام وراحة نفسية.

مطبخك غربي أم شرقي وكيف تحضرين أفكار فيديواتك؟

أحب المأكولات على أنواعها شرقية كانت أو غربية، أجنبية أو عربية، لدرجة انني اختار يومياً من دون كلل أو ملل، وصفة جديدة من بلدان مختلفة أو حلوى مميزة أجهّزها لأصور فيديو خاصاً بها بملابس وموسيقى تتناسب معها، حتى أنّ أدوات المطبخ التي أستعملها تختلف بشكلها وألوانها من طبخة الى أخرى، بهدف الوصول الى الفيديو المثالي.

هذا السيناريو بدءاً من عملية اختيار الطبق وصولاً الى المونتاج يتطلب مني الكثير من الجهد ويستغرق يوماً كاملاً ولا سيما أنني أنفذ فيديواتي بنفسي من دون أي مساعدة.

كيف تختارين ملابسك المميزة؟

أملك متجر ملابس افتتحته بعد أن توقفت عن دراستي الجامعية، وفيه بعض من القطع التي صممتها بنفسي، لذلك أقوم أحياناً باختيار أزيائي منه. وفي حال لم تناسب الفيديو الذي أنوي تصويره، عندها أتسوق من متجر آخر أو أصمّم الزي المناسب بمساعدة خيّاط خاص.

نقلت متابعيها لأكثر من 90 مطبخاً حول العالم

ما شعارك في الطبخ ومن مثالك الأعلى؟

الطبخ هواية أكثر من رائعة. أمي مثالي الأعلى وهي بدورها طباخة ماهرة جداً ومنها اكتسبت مهاراتي منذ الطفولة.

كم متابع لديك اليوم وهل حصدت أي جوائز؟

وصلت إلى 14,8 مليون متابع على "تيك توك" وهو رقم لم أحلم بالوصول إليه أبداً. كما حصدت من المنصة كأس الـ 5 ملايين متابع ومن ثمّ كأس الـ 10 ملايين متابع. وحصلت أيضاً على لقب "number 1 tiktoker in the Middle east".

ما قصة لقبك "أميرة ديزني العربية"؟

هذا اللقب المحبب إلى قلبي كسبته من متابعين وصانعي محتوى أجانب عبر الـ"تيك توك" والذين كانوا يُبدون إعجاباً وانبهاراً بموسيقاي وملابسي فأطلقوا عليّ لقب "Disney princess". بعدها بدأ متابعيني العرب مناداتي بـ"أميرة ديزني العربية".

أول طبخة لك؟

أول تجربة لي في عالم الطبخ كانت حلوى الكنافة وفشلت بتحضيرها صراحةً.

أكثر فيديو لاقى شهرة؟

حصد فيديو تحضير وصفة لفائف الملفوف Cabbage Rolls المشوية بالفرن مع البندورة والبطاطا نحو 180 مليون مشاهدة. فهذا الطبق مميز وشهي، ناهيك عن الملابس والموسيقى وطريقة التصوير التي لعبت دورها.

هل من مردود مادي لفيديواتك؟

كلا، ولكن صدّقيني أنفّذها بحبّ وأفرح كثيراً عند قراءة ردود فعل رواد المواقع... وهذا المردود يكفيني.

هل تلقيت عروض عمل أو تمثيل بعد شهرتك؟

تلقّيت أعداداً لا تُحصى من عروض إعلانات لماركات محلية وعالمية وخصوصاً لمواد غذائية. ولكنني أحرص على اختيار العلامات التجارية التي سأروّج لها بعناية وحذر، فأي علامة أراها لا تناسبني ولا تُرضي مطبخي ولا أجدها مطابقة لمواصفات الجودة أرفض التعامل معها من منطلق رفضي أن أنصح وأقنع المشاهدين الذين يثقون بي بمواد غير جيّدة، مغشوشة أو غير صحية.

ماذا عن عروض برامج الطبخ التلفزيونية؟

أحب كثيراً المشاركة فيها أو أن يكون هناك برنامج طبخ خاص بي عبر الشاشة، وتلقيت عروضاً بريطانية كثيرة، ولكنني بصراحة أفضّل وأطمح أن تكون انطلاقتي من بلدي الأم وبلغتي العربية ولهجتي اللبنانية.

من داعمك الاساسي؟

أمّي كانت ولا تزال داعمي الأساسي منذ اليوم الأول. ساعدتني في أولى فيديواتي على الـ"تيك توك" وكانت تجلس لساعات تراقب حسابي على المنصة لتقرأ لي ردود وتعليقات الناس ولم تتوانَ لحظة عن تشجيعي على المضي قدماً. وعندما اشتهرت في المجال باتت عائلتي كلها تساندني وتفتخر بي طبعاً.

هل من مشروع مستقبلي قريب؟

إن كان هناك من مشروع مستقبلي فسيكون تكملة لما بدأته من خلال تطوير الفيديوات التي اصنعها لنشرها على نطاق أوسع مظهرةً عالم الطبخ بطريقة مميزة وشهية، أو عبر إطلاق مجموعة أزياء من تصميمي تخص المطبخ حصراً. كذلك، طموحي أن أتمكن من افتتاح مطعم أنتقل به مع الناس من مرحلة مشاهدة أطباقي إلى مرحلة تذوّقها.

ما هو حلم عبير الصغير اليوم؟

يتخطّى حلمي الشهرة والأرقام وأعداد المتابعين، وشعرت انه بدأ يتحقق عندما استوقفني أول شخص التقيته في الشارع ليمدحني ويمدح المحتوى الذي أقدّمه بكلمات جميلة ولهفة لن أنساها أبداً. أسعى لكسب محبة الناس وأن أترك انطباعاً جميلاً وطاقة إيجابية عند الجميع وسط كل الأجواء السلبية التي نعيشها.

جائزة الـ 5 ملايين متابع من تيك توك

حظك اليوم

الحمل – 21 آذار – 19 نيسان
الحب في الطريق اليك لا تكن مستعجلاً مع الطرف الآخر و لكن حاول فهم ما يريد.

الثور – 20 نيسان – 20 أيار
سماؤك العاطفية ستكون كئيبة، لكن لا بد أن تتحسّن الأمور بشكل تدريجي.

الجوزاء – 21 أيار – 20 حزيران
إحذر من بعض زملائك في العمل الذين قد يحاولون وضع العراقيل في دربك.

السرطان – 21 حزيران – 22 تموز
إذهب الى مكان تجده مريحاً برفقة صديقك او شريكك كي تستعيد نشاطك المعتاد.

الأسد – 23 تموز – 22 آب
عاطفيا لديك شك في الطرف الآخر، حاول التأكد من الشكوك قبل ان تقدم على امر لا تحمد عقباه.

العذراء – 23 آب – 22 أيلول
هنالك مطبات عاطفية صعبة على الطريق، كن مستعداً و استقبل الامر بشجاعة.

الميزان – 23 أيلول – 23 تشرين الأول
تتمتع بحيوية فائضة وتتاح لك فرص إنجاز مشاريع قديمة أو جديدة .

العقرب – 24 تشرين الأول – 21 تشرين الثاني
لا تترك أصحاب الأفكار السوداء يتسللون الى علاقتك مع الشريك، فذلك سيعقّد الأمور فتصبح الحلول مستحيلة.

القوس – 22 تشرين الثاني – 21 كانون الأول
لا تُقدم على عمليات شرائية كبيرة الآن ولو كنت تميل الى ذلك لأن وضعك المادي لا يسمح بذلك اطلاقاً.

الجدي – 22 كانون الأول – 19 كانون الثاني
اقتراحات جديدة تحقق إنجازات رائعة تستحق التهنئة قريباً جداً.

الدلو – 20 كانون الثاني – 18 شباط
لا يمكنك ان تتجاهل وجود الشريك الى جانبك، فهو اكثر الناس قرباً و تأثيراً عليك.

الحوت – 19 شباط – 20 آذار
تفكر في مشروع يتطلب المزيد من الوقت لإنجازه، فكن صبوراً حتى تضمن تحقيق أهدافك.

MOVIES NETFLIX CORNER

OUR RATING ★★★★★

No Limit... في أعماق عالم الغوص

جـــاد حـــداد

يدخـل فيلـم No Limit (بلا حـدود) في خانة الأعمال الرياضيـة والدرامية والرومانسـية، وهو من إخراج ديفيد روسـنثال ومـن بطولة كاميل رو وسـفيان زرماني. يجسّد بطلا القصة دور غواصَين هما الأفضل في مجالهما، فيعيشـان حبّهما السام والمشتعل تزامناً مع تحطيم الأرقام القياسية في عالم الرياضة. يمتد الفيلم على سـاعة و58 دقيقة، وهو مقتبس بدرجة معينة من حياة الغواصة الفرنسـية أودري ميستر.

تتمحور القصـة حول "روكسـانا" أو "روكسي" (كاميل رو) التي توقف دراستها وتترك حياتها في باريس لتلقي دروس في الغوص الحر في منطقة جنوب فرنسـا الجميلة. هل من مكان أفضل أو أكثر رومانسية لممارسة هذه الهواية؟ سرعان ما تقع في حب أستاذها وبطل العالم في الغوص الحر، "باسـكال غوتييه" (سفيان زرماني)، فيضطر الثنائـي حينها لإتقان تلـك الرياضة الصعبة والتعامل مع مشاعرهما المحتدمة في الوقت نفسه.

مع تلاحق الأحداث، يُصاب "باسـكال" بحالة صحية قد تجبره على التخلي عـن رياضة الغوص، فيقرر في المرحلة اللاحقة أن يعلّم "روكسي" ويجعلها حبيبته ومشروعه الرياضي في آن. لكن هل سـيتقبل أن يسـطع نجم حبيبته وأن تنجح في كسر الأرقام القياسية، أم أنه سـينقلب عليها في مرحلة معينة؟ سرعـان ما يبـدأ بالتلاعب بها عاطفيـاً لإقناعها بالمشاركة في أكبر مسابقة للغوص الحر بدلاً منه، مع أنها ليست مسـتعدة بعد لهذا النوع من المسابقات. هل ستنتهي هذه القصة بكارثة كبرى؟

يتّسـم الفيلم بإيقاع سريع، وتكثـر فيه أجواء الحركة والدراما والمشـاهد الجنسـية القوية. يقدم النصف الأول من العمل أحداثاً مكثفة، لكن سيمرّ وقت طويل قبل أن يعرف المشاهدون حقيقة بطلَي القصة، بعيداً عن المعلومات السطحية التي نسمعها في البداية. لهذا السبب، يصعب أن يتعلّق الجمهور بالشخصيات. مع ذلك، ثمة كيميـاء قوية بين البطلَين، فهما يبرعان في تقديم مظاهر العلاقة السـامة التي تحمل صفات الغوص الحر: إنها علاقة خطيرة لكن مثيرة.

عـلى صعيد آخر، يقـدم مديـر التصوير بعض اللقطات المحتدمة تحت الماء. هذه المشـاهد ليسـت عشوائية ولا تطمس الأداء التمثيلي بأي شكل. إنه فيلم مناسب أيضاً لاكتسـاب معلومات كثيرة عن رياضة الغوص الحر. من المدهـش أن نتعرف على التدريبات التي يخوضها الغواصون والقدرات التي يكتسبونها. لكن قد يشـعر كل من يخاف من عمق البحار بأعلى درجات الذعر والتوتر، لا سيمـا في المشاهد الأخيـرة. بشـكل عام يُعتبر هذا الفيلم ممتعاً بفضل جوانبه العاطفية والجنسـية المشـحونة، وهو يستكشف أعمق المشاعر، والطموح المهني، والمسائل الشخصية، والعلاقات السـامة. قد لا يحبذ الكثـيرون نهايته الحزينة والصادمة، لكن يستحق الفيلم المشاهدة في مطلق الأحوال.

MOVIES

World War 3 يمثّل إيران في الأوسكار

رشحت إيران فيلم "World War 3" للمخرج هومن سـيدي لتمثيلهـا في السـباق إلى جوائز "الأوسـكار" المقبلة، بعدما حصـل على جائزتين في مهرجان "البندقية السـينمائي" الأخير. اللجنة المسؤولة عن الترشـيح التي حضر أعضاؤها 75 فيلمـاً اختارت بالإجماع الفيلم لتمثيل السـينما الإيرانية في السباق إلى الجوائز الأميركية المرموقة، ويتمحور على قصة عامل مشرّد يُدعى "شكيب" يتولى مصادفةً دور أدولف هتلر في فيلم عن فظائع الزعيم النازي الألماني خلال الحرب العالمية الثانية.

ونال المخرج هومن سيدي (41 عاماً) جائزة "Orizzonti" لأفضل فيلم عن هذا الشريط خلال الدورة التاسعة والسـبعين لمهرجان "البندقية السـينمائي" التي اختُتِمت في 10 أيلول الجاري. وحاز بطل الفيلم محسن تنابندة الجائزة نفسها لفئة أفضـل ممثل. وكان سـيدي، وهو ممثل وكاتب سيناريو أيضاً، فاز بجائزتَي أفضل تمثيل وأفضل سيناريو في مهرجان "الفجر السينمائي" في طهران عامي 2014 و2017.

وتتولى مؤسسة "الفارابي" كل سنة تقريباً منذ العـام 1994 اختيار الفيلم الإيراني الذي يشـارك في السباق إلى "الأوسكار". وفاز المخرج الإيراني الشهير أصغر فرهادي جائزة "الأوسكار" لأفضل فيلم أجنبي مرتين، أولاهما عن "انفصال" عام 2011 والثانية عن "البائع" عام 2017. وسيكون "World War 3" ضمن الأفلام الساعية للتأهل إلى التصفيات ما قبل النهائية في فئة أفضل فيلم أجنبي من بين عشرات الترشيحات من مختلف دول العالم، ثم تسـتبقي أكاديمية الأوسكار خمسـة أعمال للائحة الترشـيحات النهائية التي سيكون الفائز بالجائزة من بينها. (أ ف ب)

"الهيبة" في أضخم إفتتاح سينمائي

بدأ العدّ العكسي لافتتاح فيلم "الهيبة" الذي يختتم سلسـلة مواسـم "الهيبة" الخمسة، في صالات السينما العربية والعالمية، في خطوة هي الأكبر في توزيع فيلم سينمائي لبناني على هذا المستوى العالمي والعربي. وينطلق الفيلم في مختلف الصالات السـينمائية ابتداءً مـن 29 أيلـول الحالي، وتسـبقه إفتتاحات رسـمية بحضور أبطال العمل والمخرج في عدة بلدان عربية.

SERIES

"أشباح أوروبا" ينطلق اليوم

أعلن صنّاع فيلم "أشباح أوروبا" عن طرحه في دور السينما اليوم الأربعاء، وذلك بعد نشر البرومو التشـويقي له. وجاء الإعلان بعد عدة تأجيلات بسـبب خلاف النجمة هيفـا وهبي مع مدير أعمالها السـابق ومنتج العمل محمد وزيري والتي وصلت حدَّ القضاء وإدانته بتهمة الاسـتيلاء على جزء من أموالها واقتحامه الفيلا الخاصة بها، من دون وجه حق.

تفاصيل توقيف وديع الشيخ

تصدّر اسـم الفنان وديع الشيخ في السـاعات القليلة الماضية حديث رواد مواقع التواصل الاجتماعي، بعد توقيفه ليلة الاثنين في صيدا، على خلفية اقتحامه بالسلاح قسم الطوارئ في مستشفى الراعي.

وفي التفاصيل، وصل إلى المستشـفى لإجراء عمليـة طارئة لوالد زوجته بعد إصابته بكسور في الورك، إلا أن الشيخ ومن معه أرادوا الدخول الى غرف العمليات بقوة السـلاح (حيث يتواجد والد زوجة الشيخ) فمنعهم الأمن من ذلك ما تسبب بوقوع اشكال، حضرت على أثره مخابرات الجيش الى المكان.

وعلى الفور، تم توقيف الشـيخ في المحكمة العسـكرية من قبل مدعي عام الجنوب رهيف رمضان، على أن يتم تحويله إلى مخفر بلدة مغدوشـة في المنطقة ليفرج عنه لاحقاً.

ولا يزال الشيخ حتّى كتابة هذه السطور قيد التحقيق في النيابة العامة جنوب لبنان، ومن المتوقع أن يخرج منها خلال السـاعات المقبلة بسبب عدم وجود دعوى قضائية ضده من قبل مستشـفى الراعي، وكونه يحمل سلاحاً مرخّصاً.

كتابات تستحق النشر

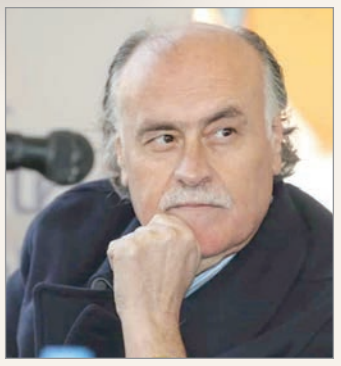

ابـــراهـــيـــم شـــحـــرور

لَو عارف العصفور...

لَو عارف العصفور
شو في عالأرض
بيطقّ من قهرو
وبيقول: "الْعَمى"
لو شايف العصفور
شو في عالأرض
بيطير عا ضهرو
ووجّو... للسّما

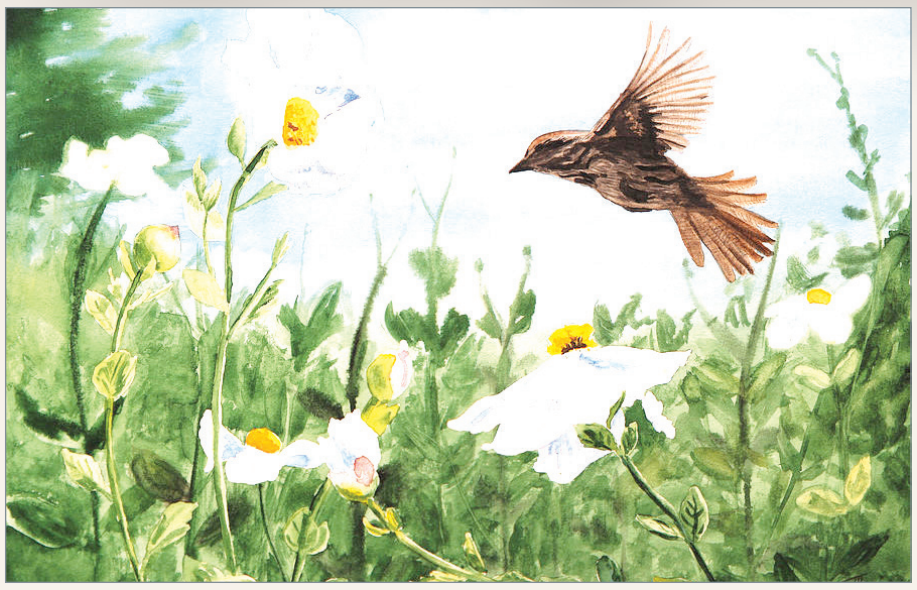

نـــعـــمـــان الـــتـــرس

سيكاره

ما زال سهرانِه وأنا سهران
والغيم فايِق والقمر غافي
وما في عيون وما بتنشافي
وبَدِّك سيكاره وما معي دخّان
وشعلان قلبي... دَخّني شفافي

ماجدة الرومي تتكفّل بتأهيل "طريق الموت"

تكفّلت الفنانة ماجدة الرومي بإعادة تأهيل الطريق الدولية بين لبنان وسوريا التي توفي عليها الفنان جورج الراسي، تحت إشراف فوج الهندسة بالجيش اللبناني. وامتدّ تأهيل الطريق حتى مداخل مدينة عنجر، حيث ثبتت إشارات تحذيرية وأضواء لتجنب الحوادث في المناطق الخطرة.

وقال عوض الرومي، مدير أعمال الرومي: "اليوم الأربعاء ستكون الطريق جاهزة وآمنة أمام الجميع بعد أن أعيد تأهيلها. وضعت إنارة جديدة وإشارات على مسافة 200 متر لتحذير السائقين من الخطر، كما تمّ تثبيت عاكس الضوء واتّخاذ كل الاحتياطات لتجنّب حوادث السير".

من جهتها، وجّهت نادين الراسي رسالة إلى الماجدة جاء فيها: "من البابا خليل والماما إلهام وإختي الكبيرة ساندرين وخيي جورج ومن خَيّي سيباستيان ومن إختي الصغيرة راشيل الحنونة ومنّي ومن آل الراسي جميعاً ألف تحيّة وشكر لأُختنا الغالية والحبيبة ماجدة الرومي وللجيش اللبناني بدمّك يا خَيّي تحوّلت طريق الموت إلى طريق عبور".

عبير نعمة تُطلق أولى أغنياتها باللهجة المصرية

أطلقت الفنّانة عبير نعمة أولى أغنياتها باللهجة المصريّة بعنوان "إعمل ناسيني" من كلمات أمير طعيمة، ألحان إيهاب عبد الواحد، توزيع وميكس وماسترينغ لسليمان دميان ومن إنتاج "Universal Music MENA" وهي ستكون من ضمن ألبومها الثالث الذي ستطرحه خلال شهر تشرين الأول المُقبل.

الأغنية من نمط موسيقى البوب المصريّ، وقالت نعمة: "لطالما قدّمت الأغنيات الطربيّة المصريّة في حفلاتي وغنّيتها منذ الصغر... وأنا مُتحمّسة جداً لإطلاق أغنيتي المصريّة الخاصّة وأتمنّى أن يكون هذا العمل خير بداية وأن يلقى أصداء إيجابيّة لدى الجمهور العربيّ وبخاصّة المصريّ".

إصـــــدارات

"هناك... حيث يختفي البشر"

لأندريه كوكوتيوخا: عن "الدار العربية للعلوم ناشرون"

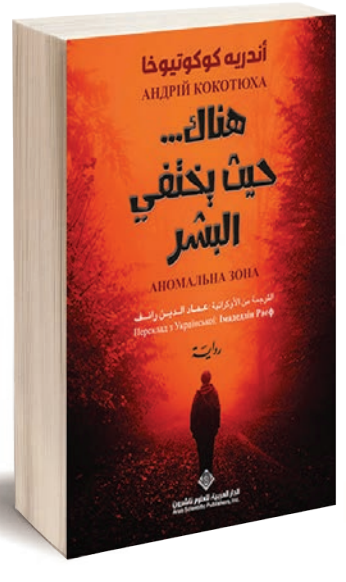

تحت عنوان «هنـــاك... حيث يختفـــي البشر»، صدرت النســـخة العربية (ترجمة عماد الدين رائف) من روايـــة «Anomalous Zone» الأوكرانية، للمؤلّف أندريه كوكوتيوخا، قاصّ وروائي وكاتب ســيناريو أوكراني في جعبته عشرات الأعمال المنشـــورة، وحائز عدداً مـــن الجوائز، منها جائـــزة «الكاتب الأوكراني الذهبي» (2012).

في روايته "هنـــاك... حيث يختفي البشر" (المنطقة الشاذة) يقدّم أندريه كوكوتيوخا وعياً للحظة تاريخية، في إطار سياسي واجتماعي خاص يواكب بداية الانهيار الرسمي للبلاد التي كانت تحمل اسم اتحاد الجمهوريات الســوفياتية الاشـــتراكية. عندمـــا بـــدأت الوحدات العسكرية السوفياتية بالانسحاب من جمهورية ألمانيا الديمقراطية، في تسعينات القرن الماضي.

في تلـــك الفـــترة التاريخيـــة التي تســـبق وتلي الانهيار ومـــا حصل من تغيرات، عـــاش أبطال هذه الرواية؛ "هالينا" الممثلة المسرحية وزوجها الضابط "هوربانســـكي" قبل أن تأخذه الحـــرب بطريقها، وآخرون غيرهم؛ ليعود الصحافي شـــامراي بعد عقود وينشر قصتهما في صحيفة "حقائق لا تصدق"، مع غيرها من القصـــص التي لا تُصدق، من خطف وأسر وقتل خلّفت لـــدى الأحياء منهم خرافـــات وأوهاماً عن أولئك الذيـــن رحلوا من دون عـــودة، هؤلاء هم من شـــهدت على أحوالهم ومصائرهم تلك (المنطقة الشاذة) "هناك حيث يختفي البشر"، لتتداخل في هذا النص عناصر التشـــويق وتحوّلها إلى رواية بوليسية رائدة حول الأراضي المحظـــورة في محافظة جيتومير الأوكرانية، التي أُخلي سكانها منها إثر انفجار مفاعل تشيرنوبيل النووي في أواسط ثمانينات القرن الماضي، فغدت أراضي ميتة لأكثر من عقدين من الزمن.

يفتـــح كوكوتيوخا في هذه الروايـــة أمام القارئ عالم الجريمة المنظّمة في بلاده وتعلّق الأفراد بالخوارق، وعمل التحقيق الجنائي والصحافة على كشف الحقائق في جو من الغموض. يجيد كوكوتيوخا نســـج خيوطه وربطهـــا، مطلاً على العلاقـــات الاجتماعية المعقدة في المجتمع الأوكراني الحديث.

بـــيـــئـــة

نهر دجلة يُصارع الموت

روى نهر دجلة جنة عدن وســومر وبابل عبر التاريــخ، لكنّه اليوم يصارع الموت، إذ يهدّد النشــاط البشري الجائر والتغيّر المناخي بمحو شريان حياة عمره آلاف الســنوات. ففي العراق، هذا البلد الذي يبلغ عدد سكانه 42 مليوناً، ويعتبر مصــدراً للحضارة وللزراعــة، الكوارث الطبيعية لا تعدّ ولا تُحصى.

منذ نيســان الماضي، تجاوزت الحرارة 35 درجة مئوية وتتالت العواصف الرملية مغطية البشر والحيوانات والآلات بغشــاء برتقالي. ثــم حلّ فصل الصيف، موســم الجحيــم بالنســبة إلى العراقيين، إذ تصل الحــرارة إلى 50 درجة مئويــة وتنقطع الكهرباء بسبب زيادة الضغط على الشبكة.

أصبح العراق اليــوم واحداً من أكثر خمســة بلدان في العالم عرضة لعواقب تغيّر المناخ، بحســب الأمم المتحدة، مع الجفــاف وانخفــاض نســبة الأمطار وارتفــاع درجــات الحــرارة والتصحّر المتســارع. وتأثّر بذلك نهــر دجلة مع تراجع الأمطار، وكذلك بســبب السدود المبنية في تركيا حيث ينبع النهر.

على الحدود مع ســوريا، قرب الحدود مع تركيا، يقول بيبو حسن دولماسا المتحدّر من قرية زراعية في منطقة فيشــخابور، والبالغ 41 عاماً: "حياتنا تعتمد على دجلة. عملنا وزراعة البطاطا وتربية الأغنام تعتمد عليه. إذا انخفض منســوب المياه، ستتأثر زراعتنا ومنطقتنا بالكامل".

وتتهم السلطات العراقية والمزارعون الأكراد في العــراق تركيا بقطع المياه عن طريق احتجازها في السدود التي أنشأتها على المجرى قبل وصوله الى العراق. وتؤكد الإحصاءات الرسمية ذلك، فمستوى نهر دجلة لدى وصوله من تركيا هذا العام لا يتجاوز 35 في المئة من متوســط الكمية التي تدفّقت عــلى العراق خلال المئة عام الماضية. وبســبب الجفــاف، خفضت السلطات هذا العام المساحات المزروعة في كل أنحاء البلاد إلى النصف. وبحلول العام 2050، ســيؤدي ارتفاع الحرارة درجة مئوية واحدة وانخفاض المتســاقطات بنسبة 10%، إلى انخفاض بنسبة 20% في المياه العذبة المتاحة في العراق. (أ ف ب)

إلتون جون يُحيي حفلة في البيت الأبيض

يحيي المغني إلتون جون حفلة موســيقية الجمعة المقبل 23 أيلول في البيت الأبيض احتفاءً بقدرة الموســيقى على التوحيد والعلاج، على ما أعلنت الرئاسة الأميركية. ويرغب بايدن وزوجته جيــل في توجيه "تحية لحياة" أســطورة البوب البريطاني وأعماله.

وســيدعو البيت الأبيض للحفلــة أولئك الذين يصنعون التاريخ يومياً، وبينهم مدرّسون ومقدمو رعايــة وعاملــون في الخطــوط الأمامية وطلاب ونشطاء في مجال حقوق المثليين وأشخاص يسعون إلى تحســين الرعاية الصحية المرتبطــة بالصحة النفسية. وسيكون لكل من الرئيس وزوجته كلمة خلال الحفلة.

ولإلتون جون الذي احتفل بعيد ميلاده الخامس والسبعين الربيع الفائت، أغانٍ حصدت شهرة عالمية من بينها "Goodbye Yellow Brick Road" و"Your Song" و"Rocket man" و"The Can You Feel Love Tonight" وهو معروف بنشاطه على مستوى الجمعيات خصوصاً تلك المعنيــة بمكافحة الإيدز. وبيع أكثر من 300 مليون نســخة من ألبوماته في مختلف أنحاء العالم. (أ ف ب)

مـــعـــرض

أول معرض لمنحوتات براد بيت في فنلندا

إفتتح النجم الأميركي براد بيت في فنلنــدا المعرض الأول لمنحوتات أنجزها بنفســه. وللمرة الأولى، عرض الممثل البالغ من العمر 58 عاماً والذي علّم نفسه بنفسه، تســعة أعمال في معرض مشترك مع الفنان البريطاني الشهير توماس هاوســيغو ونجم الروك الأسترالي نِك كايف، وهو أيضاً مبتدئ في عالم النحت.

ومن بين أعماله لوحة من الجــص المقولب تحمل عنوان "تصوّر معركة بالأســلحة الناريــة" بالإضافة إلى مجموعة مــن المنحوتات المصنوعة من الســيليكون على شكل منازل كل منها يحمل آثار ذخيرة من عيارات مختلفة.

وقد حضر بيت الافتتاح ما شــكّل مفاجأة لدولة الشمال التي نادراً ما يزورها نجوم هوليوود‌يون، إذ لم تُعلَن مشــاركته مســبقاً. وقال: "بالنســبة إليّ وإلى نِك، إنه عالم جديد وتجربة أولى، ويتعلق الأمر بالتأمل الذاتي، وبالمكان الذي أخطأت فيه في علاقاتي وأين أخطأت".

(أ ف ب)

أول صالة سينما في كشمير

إفتُتحت صالة ســينما جديدة في سريناغار في ولاية كشمير، للمرة الأولى منذ عقود بعدمــا أغلق متمردون انفصاليون دور الســينما أواخر ثمانينات القرن الفائت.وقال رئيس الإدارة الهندية في ولاية جامو وكشــمير مانوج سينها خلال حفل الافتتاح الذي حــضره ممثلون عن الحكومة والأجهزة الأمنية: "إنّ افتتاح صالة السينما هو مؤشر على رغبة الحكومة في إرساء السلام بالمنطقة". وأضاف: "هذا الافتتاح يعكس صورة كشمير التي تشهد تغيراً".

ستُتاح صالة الســينما أمام الجمهور الأسبوع المقبل، ووعدت إدارة سينها بفتح عشر دور ســينما أخرى في منطقة تضم ســكاناً غالبيتهم من المسلمين ووضعتها حكومة رئيس الوزراء ناريندرا مودي تحت إدارتها المباشرة، بعد عقود من الاشــتباكات بين القوات الهندية والمتمردين. وكانت المنظمات الانفصالية أقفلت معظم صالات السينما ســنة 1989، وهو العام الذي بدأ فيه التمرد ضد الحكم الهندي. واعتبر المتمردون أنّ عرض أفلام بوليوود الشهيرة يشكل هيمنة للإمبريالية الثقافية الهندية.

واحتلــت القوات الأمنية صالات الســينما واســتخدمتها كمراكز اعتقال واستجواب. ولا يزال الجنود يستخدمون بعضها حالياً كثكنات. ولاقت محاولات لإعادة فتح صالات الســينما في كشمير خلال تسعينات القرن العشرين وفي فترة لاحقة، فشــلاً إذ كان لوجود قوات الأمن بصورة مكثفة دور في عدم تشــجيع الناس على ارتيادها. (أ ف ب)

Grand Theft Auto تتعرّض للقرصنة

أكّدت استوديــــــــوات "Rockstar Games"، ناشر لعبة الفيديو الشهيرة "Grand Theft Auto" أن مقاطع فيديو خاصة بالإصدار المقبل مــن "GTA 6" قيد التطوير، تعرّضت للقرصنة ونشرت عبر الإنترنت.

وكتبــت المجموعــة على "تويتر": "واجهنا أخيراً خرقاً معلوماتيــاً قــام خلاله طرف ثالث غــير مخــوّل بالوصول بشكل غير قانوني إلى معلومات سرية على أنظمتنــا وتنزيلها، بما فيها مشــاهد من النسخة المقبلــة مــن "Grand Theft Auto". وكان ملفاً يضم حوالى 90 مقطع فيديو للّعبة نُشر على منتديات لاعبين.

من جانبه، أكد الشــخص الــذي حمّل تلــك الصور تحت اســم "Teapotuberhacker" المســتعار أنه مســؤول أيضاً عــن قرصنة شركــة "Uber" الأسبوع الماضي متعهداً تسريب مزيد من المعلومات قريباً حول اللعبة. وتُظهر مقاطع الفيديو شــخصية أنثوية جديدة يمكن للاعبين اختيارها.

وأضافت المجموعة: "نشعر بخيبة أمل كبــيرة لأن تفاصيل من النسخة المقبلة من اللعبة تم تشاركها معكم بهذه الطريقة". واستبعدت في هذه المرحلة حصول أي اضطرابات في خدمات الألعاب الحيــة لديها. ولم تحــدّد هوية المقرصن حتى الآن. (أ ف ب)

الألزهايمر مرض شائع بلا علاج

يصادف اليوم الأربعاء 21 أيلول، اليوم العالمي لمرض الألزهايمــر الذي يطال أكثــر من ثلاثين مليون شــخص في مختلف أنحاء العالم، فيما لم يتوصل العلم بعد إلى علاج شافٍ له.

المرض الذي حــدده للمــرة الأولى الطبيب الألماني ألويس ألزهايمر ســنة 1906 يشــكل أحد أمراض التنكس العصبي، ويســبب تدهوراً تدريجياً للقدرات المعرفية يصل إلى درجة فقدان القدرة على العيش باستقلالية. وتشمل أعراضه النســيان المتكرر، ومشاكل في تحديد الوجهات، واضطرابــات في المهام التنفيذيــة وفي الكلام. ويتوقــع أن يرتفع عدد المصابــين ثلاث مرات بحلول سنة 2050.

ويرتفع خطر الإصابة بالألزهايمر عندما تُترك أمراض القلب والأوعية الدموية من دون معالجة في سنّ مبكرة، ويشكل الخمول عاملاً إضافياً بالإضافة إلى الإصابــات الصغيــرة في الجمجمة.

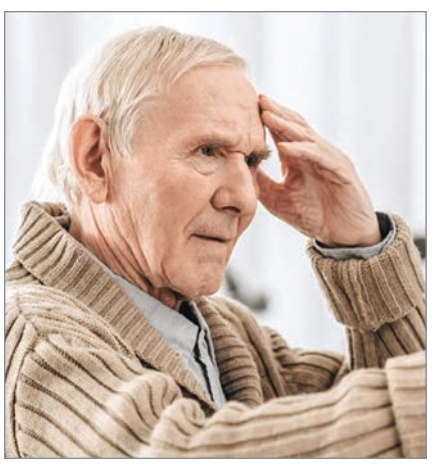

في المقابل، تؤخّر الدراســة والنشاط المهني المحفز والحياة الاجتماعية النشطة ظهور أعراض المرض الأولى وحدّتها. (أ ف ب)

HEART MATTERS

مارس التمارين الهجينة لتحسين صحة قلبك

هل تريد أن تغيّر برنامجك الرياضي؟ قد ترغب في تجربة برنامج هجين يجمع بين تمارين الأيروبيك التي تضخّ الدم في القلب وحركات أخرى لتقوية العضلات خلال الحصة نفسها. تستطيع هذه الاستراتيجية أن تُحقق هدفَين أساسيَين من التوجيهات الرسمية حول النشاطات الجسدية الفاعلة، وقد تكون من أفضل المقاربات لتخفيض عوامل الخطر المُسببة لأمراض القلب والأوعية الدموية لدى أصحاب الوزن الزائد.

تقول الدكتورة أيمين لي، أستاذة طب في جامعة "هارفارد" تدرس دور النشاطات الجسدية للوقاية من الأمراض: "على غرار نزعات رياضية كثيرة، ظهرت التمارين الهجينة في الأوساط الرياضية في البداية ثم زادت شيوعاً بين الناس. هذا المفهوم ليس جديداً لأن الناس يجمعون أنواعاً مختلفة من التمارين بطريقة غير مباشرة منذ فترة، وغالباً ما تشمل حصص الرشاقة حركات مختلطة مثل القرفصاء والضغط فوق الرأس. تتألف الحصة الهجينة من هذه الحركات التي تشغّل مجموعات عضلية أساسية تزامناً مع تسريع ضربات القلب".

5 استراتيجيات رياضية مختلفة

توصي التوجيهات الرسمية للنشاطات الجسدية الراشدين ببلوغ الأهداف التالية:

- 150 دقيقة على الأقل لتمارين الأيروبيك المعتدلة، أو 75 دقيقة لتمارين الأيروبيك المكثفة أسبوعياً، أو خليط متكافئ من نوعَي التمارين.
- تمارين لتقوية العضلات خلال يومَين من الأسبوع على الأقل.

لكن هل من برامج رياضية أفضل من غيرها لتحسين العوامل التي تؤثر على مخاطر الإصابة بأمراض القلب؟ لاكتشاف الجواب، حدّد الباحثون خمس فئات من التمارين:

1 **تمارين التحمّل المتواصلة:** مارس تمارين الأيروبيك (مثل المشي السريع، أو ركوب الدراجة الهوائية، أو السباحة) طوال 20 دقيقة على الأقل، بوتيرة ثابتة ومن دون أخذ أي استراحة.

2 **التدريب المتقطع والعالي الكثافة:** تنقّل بين تمارين الأيروبيك المكثفة والخفيفة لفترات محددة.

3 **تمارين المقاومة:** مارس نشاطات لتقوية العضلات، منها استعمال الأوزان الحرّة، أو آلات الوزن، أو أربطة المقاومة.

4 **تمارين مختلطة:** مارس تمارين المقاومة والأيروبيك بشكلٍ متلاحق خلال حصة واحدة.

5 **تمارين هجينة:** مارس تمارين الأيروبيك تزامناً مع تمارين القوة بمستويات متنوعة من الكثافة خلال حصة واحدة.

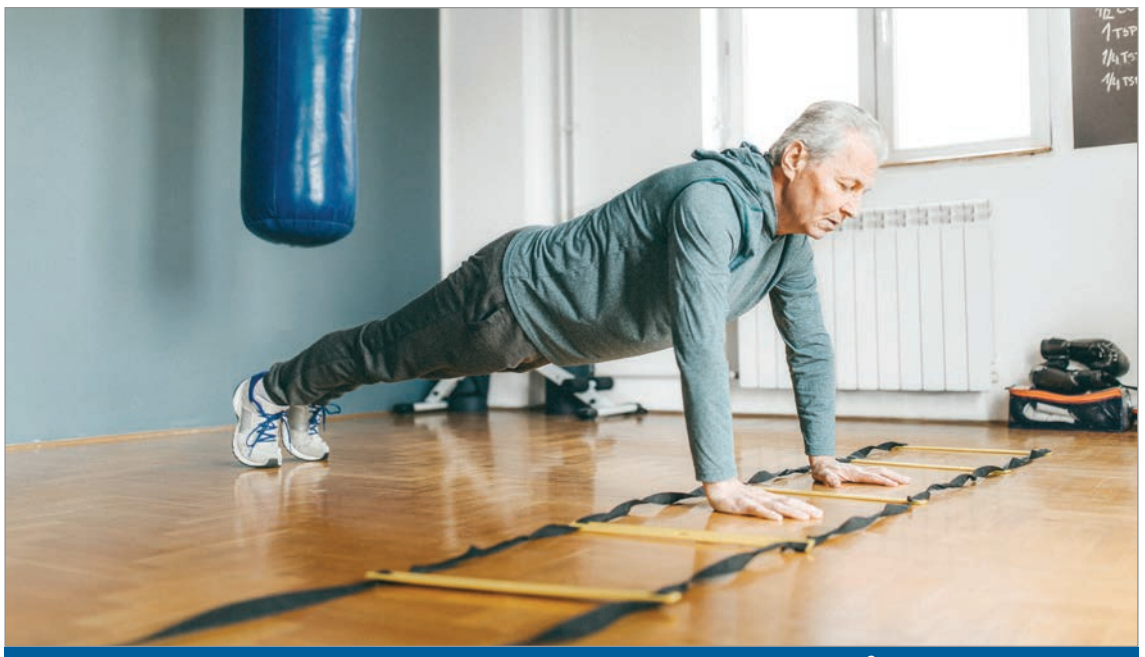

أهمية العضلات القوية

احرص في مطلق الأحوال على إضافة تمارين القوة إلى برنامجك الرياضي بالطريقة التي تفضّلها. تسمح العضلات القوية بتحسين مستوى الأيض الأساسي (أي كمية الطاقة التي يحتاج إليها الجسم لمتابعة العمل أثناء التحرك)، ما يعني تحسين جهود إنقاص الوزن عبر زيادة السعرات الحرارية التي يحرقها الجسم. كذلك، يبدو أن بناء الكتلة العضلية يسهم في تجنب مرض السكري أو تحسينه، لأنه يسهّل تنظيم مستويات سكر الدم والعوامل القلبية والأيضية ذات الصلة.

بلغ عدد المشاركين 4330 شخصاً وكان متوسط عمرهم 39 عاماً (59% من النساء). وشملت القياسات المؤثرة ضغط الدم، ودهون الدم (الكولسترول والشحوم الثلاثية)، وسكر الدم، وتركيبة الدم، واللياقة القلبية التنفسية. حققت التمارين المختلطة أفضل النتائج في جميع العوامل القلبية والأيضية، تليها التدريبات الهجينة. نُشِرت النتائج في مجلة "الدورة الدموية: جودة ونتائج القلب والأوعية الدموية"، في حزيران 2022.

التمارين الهجينة توفر الوقت

تكشف الدراسة الجديدة أن التمارين المختلطة (أي ممارسة تمارين القوة والأيروبيك بشكلٍ منفصل خلال حصة واحدة) هي الأكثر فاعلية من بين الأنماط الرياضية المتاحة لتحسين عوامل الخطر القلبية والأيضية (مثل ضغط الدم، والكولسترول، ومستوى سكر الدم)، لكن يتطلب إتمامها أطول فترة أيضاً. احتاج المشاركون في الدراسة إلى 187 دقيقة أسبوعياً لممارسة هذه التمارين. أما التدريبات الهجينة، فقد تطلبت 128 دقيقة أسبوعياً.

قد تكون ممارسة التمارين الهجينة أكثر صعوبة من تمارين القوة والأيروبيك المتلاحقة، وقد شملت الدراسة أشخاصاً أصغر سناً وغير مصابين بأي مشاكل صحية باستثناء البدانة أو الوزن الزائد. بعبارة أخرى، لا يمكن التأكد من تكرار النتائج نفسها لدى كبار السن أو المصابين بمشاكل صحية.

لتحليل النتائج، جمع الباحثون استنتاجات 81 دراسة شارك فيها أشخاص بدينون أو أصحاب وزن زائد.

ASTRONOMY

مختبر بحجم كوكب

قد يكون كوكبا الزهرة والمريخ أقرب ما سنصل إليه لإجراء تجارب مدروسة عن كوكب الأرض. لنأخذ ثلاثة كواكب صخرية، اثنان منهما بالكتلة نفسها، والثالث يساوي عِشْر تلك الكتلة، ثم نضيف الماء إليها ونجعل واحداً من أكبر الكواكب أقرب إلى نجمنا، فيما يبقى أصغر الكواكب أبعد ما يكون عنه. ثم لننتظر مرور 4 مليارات سنة ونراقب ما يحصل.

كوكب المريخ

لقد بدأ العصر الذهبي لعلم الكواكب المقارن. تتزامن نشاطات المركبات الفضائية داخل نظامنا الشمسي مع استمرار استكشاف الكواكب الخارجية، وتسلّط هذه العمليات الضوء على تنوّع الكواكب، ما يسمح لنا بفهم عالمنا بطريقة جديدة. يبدو هذا الثلاثي المحلي من العوالم الصخرية المزودة بأغلفة جوية مبهراً بمعنى الكلمة. لا يمكننا أن نختبر أفكارنا حول تطور الكواكب عبر التجارب المخبرية، لذا نعتبر أنفسنا محظوظين نظراً إلى وجود كوكبَين قريبَين يحملان قواسم مشتركة كثيرة مع الأرض، فضلاً عن مجموعة من الاختلافات البارزة أيضاً.

لقد أصبح عصرنا مشحوناً بالاضطرابات لأن حضارة ارتياد الفضاء الجديدة بدأت تُغيّر كوكبنا بطرق غير متوقعة. تتعلق واحدة من الأولويات المُلحّة اليوم بفهم دور البشر في التغير المناخي. قد تكون دراسة الكواكب المجاورة مفيدة في هذا المجال لحسن الحظ.

يتمتع كوكب الزهرة بغلاف جوي مؤلف من ثاني أكسيد الكربون شبه النقي، وتساوي كتلته حوالى مئة أضعاف كتلة الأرض. تاريخياً، كانت محاولات تحديد مناخ الزهرة ترتبط بطريقة فهمنا للاحتباس الحراري على الأرض. لكننا نعرف اليوم أن كوكب الزهرة هو تجسيد مثالي للاحتباس الحراري الكثيف في الغلاف الجوي، حيث تصل حرارة السطح إلى 480 درجة مئوية تقريباً.

ربما لم يقترب كوكب الأرض بعد من أثر الاحتباس الحراري الجامح على الزهرة، لكننا نجازف بإبعاد توازننا المناخي عن المستوى الآمن الذي استفاد منه البشر لأكثر من 10 آلاف سنة. من خلال اختبار نماذجنا المناخية على كوكب الزهرة، سنكتشف مدى قدرتها على توقّع الأحوال الجوية بعيداً عن الظروف الراهنة على كوكب الأرض.

تتعلق واحدة من أبرز نقاط الضعف في النماذج الراهنة مثلاً بتوقع آثار الغيوم على المناخ المستقبلي. تُعتبر الغيوم شائكة نظراً إلى التفاعلات المعقدة بين إشعاعات القطرات وخصائصها الفيزيائية، فهي تستطيع أن تُبرّد الكوكب أو تُسخّنه، بحسب تفاصيل كل غيمة. من خلال دراسة ظواهر مثل غيوم الزهرة وآثارها على المناخ المتطرف في الكوكب، سنرفع سقف التجارب ونكتشف نقاط الضعف الخفية، ما يسمح بتحسين نماذجنا في جميع المهام الأساسية التي تُسهّل توقّع مسار التغير المناخي على الأرض.

يطرح كوكب المريخ مشكلة معاكسة. يتألف غلافه الجوي من ثاني أكسيد الكربون شبه النقي أيضاً، لكن تعني جاذبيته المنخفضة أن معظم كمية الهواء فيه فُقِدت مع مرور الوقت، ولم تبقَ إلا نسبة أقل من أن تعطي أثر الاحتباس الحراري. أصبح المريخ أشبه بصحراء مجمّدة بسبب هذا العامل ونتيجة وجوده على مسافة أبعد من الشمس. تشكّل قدرة نماذجنا على توقّع المناخ على سطح الكوكب الأحمر اختباراً مهماً آخر للتأكيد على فاعلية أدواتنا المناخية.

يعطينا المريخ تحذيراً حول مخاطر مناخية محتملة أخرى. طرح علماء الكواكب الذين يدرسون العواصف الرملية العالمية على المريخ نظرية الشتاء النووي، فتوقعوا ما يمكن أن يحصل لأي كوكب تغمره جزيئات الغبار بالكامل، وأدركوا أنهم يستطيعون تطبيق القواعد الفيزيائية نفسها على وضع الأرض التي يغمرها دخان الحرائق النووية. بفضل هذا النوع من الدراسات، تصبح العوالم الشقيقة للأرض بمثابة مختبرات لفهم (وتجنب) العواقب الخطيرة وغير المقصودة لتقنياتنا التي تزداد قوة.

انطلاقاً من المعلومات التي نجمعها من دراسة أقرب الكواكب إلينا واستكشاف الفضاء، نأمل في أن نكتشف كيفية تجنب الكوارث المتسارعة مستقبلاً، ونتعلّم طريقة الحفاظ على المحيط الحيوي الفريد من نوعه للعالم الذي نعيش فيه.

أوروبا تبحث عن جوهرها في الصراع الروسي - الأوكراني

كتب الفيلسوف الألماني يورغن هابرماس، في رسالة علنية وجّهها إلى صحيفة "زود دويتشه تسايتونج" بعد بضعة أشهر على محاولة فلاديمير بوتين الفاشلة الاستيلاء على كييف، أن هدف السياسة الأوروبية يتوقف على عدم خسارة أوكرانيا هذه الحرب، ودافع في الوقت نفسه عن مواقف ألمانيا الحذرة وتشكيكها بالقوة العسكرية. برأي هابرماس، جاءت أزمة أوكرانيا لترسّخ بكل بساطة اقتناعه بحاجة الاتحاد الأوروبي إلى قدرات عسكرية مستقلة، بعيداً عن قوة الأميركيين غير الجديرين بالثقة. وفي مؤشر لافت على التوافق الفرنسي الألماني، أعلن الفيلسوف بيرنار هنري ليفي بكل حماسة أن فولوديمير زيلينسكي هو "الأب المؤسس الجديد لأوروبا، صاحبة المبادئ"، وأضاف أن "العالم الحر" بحد ذاته أصبح على المحك في أوكرانيا.

وايـــن هـــســـيـــه

/NEWLINES Magazine

السيدة الأولى الأوكرانية أولينا زيلينسكي مخاطبة أعضاء الكونغرس في مبنى الكابيتول الأميركي | واشنطن، 20 تموز 2022

قد تبرّر المقاومة الأوكرانية القوية والجهود العسكرية الروسية الفوضوية تفاؤل هـــذا النوع من "الفلاســـفة" القاريـــين، رغم جميع الكـــوارث التي شـــهدها العقد المنصرم وبلغت ذروتها مع الانســـحاب الأميركي الكارثي من كابول في الســـنة الماضية. هل سيواجه بوتين أخيراً مصيره الحتمي بعدما تولى تخريـــب النظام الـــدولي الليبرالي طوال عقود ونشر الفوضى في مناطق متنوعة، من جمهوريـــة أفريقيا الوســـطى إلى ســـوريا وأوكرانيا؟ وهل سنشهد على نقطة تحوّل تاريخية تتماشى مع رؤية ليفي وهابرماس؟ أم أن الوضع الراهن يؤكد قيام أسس النظام الجديد في حقبة ما بعد الليبرالية على الهيمنة العسكرية الأميركية في أوروبا وتجـــدّد النزعة إلى إعادة التســـلح القومي في أوروبا، حيث يبقى التردد المزمن نتيجة تكاثر الذخائر الدقيقـــة وغير المكلفـــة العائق الوحيد أمام هذه الجهود؟

نحن نعيـــش اليوم في حقبة ما بعد الليبرالية التي تتزامن مع تراجع إمبريالي اتّضحت معالمه في طريقة الانســـحاب الأميركي الفاشلة من كابول في الصيف الماضي. تَوّجَـــت تلك الكارثـــة عقوداً من الإخفاقات المنهجية على مســـتوى الحوكمـــة، بدءاً من هجـــوم 11 أيلول والحـــروب المرتبطة به، وصولاً إلى الأزمة المالية في العام 2008 وسياسة مكافحة أزمة كورونا. هـــذه التطـــورات كلها شـــوّهت صورة النخبة السياسية الأميركية، في المعسكرَين الجمهوري والديمقراطـــي، وفي الأوســـاط العســـكرية والمدنية في آن. لكن يظن هابرمـــاس وأمثاله أن نجاح أوكرانيـــا يجدّد الآمال بنشـــوء أوروبا جديدة بعد تلاشي الشخصيات البطولية النموذجيـــة، وتملـــك هذه النســـخة الأوروبية قـــدرات عســـكرية كافية للتصدي للاعبـــين خارجيين أشرار من أمثال بوتين (أو دونالد ترامب)، تزامناً مـــع تجنب النزعـــة القومية الخطيرة التي كانت ســـائدة في القرنَين التاسع عشر والعشرين على مستوى التسلّح. لكن برأي النُخَب الأميركية في أوســـاط السياســـة الخارجية، لا تُعتبر الحرب في أوكرانيـــا فرصة لتحقيـــق الرؤية الأوروبية المثالية.

تتعـــدد الأطـــراف التي تتابـــع البحث عن نتيجة حاسمة للمعركة الراهنـــة في أوكرانيـــا. أصبحت كييف وأوديسا آمنتَـــين اليـــوم، مع أن الكرملـــين قـــد لا يدرك هذا الواقـــع حتى الآن. في الوقت نفســـه، يتكلم زيلينســـكي وعدد من حلفائـــه الأميركيـــين في أوســـاط السياســـة الخارجيـــة علنـــاً عن تحرير شـــبه جزيرة القرم من سطوة الروس. لكـــن يجد الأوكرانيون صعوبة في جمع القوات اللازمة لتنفيذ عمليات عسكرية مشـــتركة لتحرير خيرسون، فكيف بالحري طرد القوات الروسية من شبه جزيرة القرم؟ قد يسمح استمرار تدفق الأســـلحة الثقيلة من حلف الناتو واســـتنزاف القوات الروسية بتسهيل هـــذه العمليات على المـــدى القريب أو المتوسط، لكن يحمل الصراع حتى الآن جوانب مـــن التردد المزمـــن كتلك التي شهدتها صراعات أخرى حيث يستطيع المقاتلون في المعسكرَين استعمال قوات عسكرية تقليدية فاعلة، كما حصل في الحرب بين إيـــران والعراق، أو المواجهة بين إسرائيل و"حزب الله" في لبنان، أو حرب "تيغـــراي" في إثيوبيا. في آخر 40 ســـنة، وحدها الولايات المتحدة تمكّنت من تدمير جيش تقليدي آخر في ساحة المعركة (في العراق مرتَين).

> نعيش في حقبة ما بعد الليبرالية التي تتزامن مع تراجع إمبريالي اتّضحت معالمه في طريقة الإنسحاب الأميركي الفاشلة من كابول في الصيف الماضي

في الســـنوات العشريـــن الأخيرة، لم تُركّـــز التحليـــلات المرتبطـــة بالتراجع الإمبريالي الأميركي عـــلى أوروبا، بل على صعود الصـــين. قد تتداخـــل الملفات في بعض المناســـبات، كما حصل مثلاً حين زاد اهتمام تايوان بمسائل الدفاع المدني بعد غـــزو بوتين. وكما هـــو الوضع في أوكرانيـــا، تنجم مكانـــة تايوان كنقطة اشـــتعال عن قرارات القادة الســـابقين بالتخلي عـــن الأســـلحة النووية مقابل ضمانات غامضة مـــن الولايات المتحدة. كان اتفاق السلام في الدوحة بين واشنطن وحركة "طالبان" نتيجة شـــبه منطقية لهذه النزعة، أو تبريراً اســـتراتيجياً على الأقل للكارثـــة الأميركية في كابول خلال الصيف الماضي. لكن تؤكد الأزمة الراهنة في أوكرانيا استمرار أهمية أوروبا بالنســـبة إلى القوة الأميركيـــة الإمبريالية. قد يعتبر السيناتور الجمهوري توم كوتون من ولاية آركنسا الأحلام بنشوء جيش الاتحاد الأوروبي ونضاله في ســـبيل نزع الأســـلحة مستبعدة، لكنه يدعم فكرة هابرماس المرتبطة بضرورة ألا تخسر أوكرانيا هذه الحرب.

> برأي النُخَب الأميركية في أوساط السياسة الخارجية لا تُعتبر الحرب في أوكرانيا فرصة لتحقيق الرؤية الأوروبية المثالية

لكن يؤكد اغتيال رئيس الوزراء الياباني الســـابق، شينزو آبي، في الفترة الأخيرة وجود مشـــكلة أعمـــق يواجهها النظام الليبرالي الذي يطـــوّره واضعو النظريات الأوروبيون من أمثـــال هابرماس. على مســـتويات عدة، كشـــف النفوذ الذي اكتســـبه آبي ضعف الرؤيـــة الليبرالية التـــي يتكلم عنها هابرمـــاس وزملاؤه، فقد حاول هذا الزعيـــم أن يبعد اليابان عن أسس السياسة الخارجية الراسخة في النزعة الســـلمية التـــي انتشرت بعد الحرب العالمية الثانية ونجح في مساعيه. يبدو أن قاتل آبي كان يكره علاقاته مع "كنيسة التوحيد الكورية" المثيرة للجدل، فهي تحمل في جوهرهـــا جذوراً معادية للشـــيوعية. في المقابل، تكشـــف إشادة رئيس الوزراء الهنـــدي، ناريندرا مودي، بشينزو آبي كمؤسّس للتحالف الرباعي (تحالف اســـتراتيجي يشـــمل أستراليا، والهنـــد، واليابان، والولايـــات المتحدة) أن القوى السياســـية القومية تصطف مع الديمقراطيات التـــي تتحدى القوة الشيوعية الصينية.

يتّضح هذا الوضع في تايوان تحديداً، حيث طوّرت تساي إنغ ون علاقة وثيقة مع آبي اليمينـــي، نظـــراً إلى الروابط التاريخيـــة المعقدة مـــع الإمبراطورية اليابانية والحســـابات الجيوسياسية الواقعيـــة. كذلـــك، أبـــدت الحكومة التايوانيـــة الراهنة اهتمامـــاً متزايداً بحملة إعادة التســـلّح التي قادها آبي في اليابـــان واتضحت معالمها عند عودة الحاملات اليابانيـــة ثابتة الجناحَين إلى المحيط الهادئ.

لن تؤدي حملة إعادة التســـلح في المحيـــط الهادئ إلى وضـــع حد لنهاية التاريخ العســـكري بالضرورة. أنتجت زيارة رئيسة مجلس النواب الأميركي، نانـــسي بيلوسي، إلى تايـــوان منذ فترة توقعات هائلة، لكـــن لم تندلع الحرب على أرض الواقـــع بعد. وحتى الحصار البحري الصيني عـــلى تايوان يجب أن يتجاوز الضعف المتزايد في منصات مكلفة مثل السفن القتالية السطحية، مقابل ظهور مجموعـــة كبيرة مـــن الصواريخ الرخيصة والمدمّرة والمضادة للسفن، وحتـــى الغواصـــات إذا قـــرر الأميركيـــون و/أو اليابانيـــون التدخل. خلال آخر صراع بحري كبير بين خصمَين شبه متساويَين (حرب الفوكلاند)، أحدثت إحـــدى الغواصـــات في البحرية الملكية خســـائر فادحـــة في صفوف القـــوات البحرية الأرجنتينيـــة. في المقابـــل، كادت قوة جويـــة أرجنتينية ومزوّدة بخمســـة صواريخ "إيكسوسيت" وقنابل شائبة أن تهزم القوة الاســـتطلاعية التابعة للبحرية الملكية.

لقد أصبـــح التفوق الأميركي البحري في المحيـــط الهادئ جزءاً من الماضي، لكنّ الفكـــرة القائلة إن هذا الوضع مرادف لتوسّـــع الهيمنة الصينية في المساحة المعروفة باسم "سلسلة الجزر الأولى" تفترض نجاح الحزب الشـــيوعي الصيني في تجاوز النزعات التكنولوجية والعسكرية التـــي انتشرت منذ عقـــود ولطالما كانت تصـــبّ في مصلحة المدافعين. عملياً، يثبت عجز الحزب الشـــيوعي الصيني عن الخروج من مستنقع السياســـات غير المنطقية التي يتبناها البلـــد لمكافحة أزمة كورونا أن النظام ليس محصّناً ضد المشاكل المتوســـعة التي تنذر بنهاية التاريخ وتتزامن مع تراجع قدرات الدولة في ظل التحديات العالمية المعقدة.

برأي الأميركيين، تترافق نهاية التاريخ مـــع بحثٍ مزمن أو يائس عن معنى الأحداث. قد ينســـج هابرماس وزملاؤه الأوهام حول الاتحاد الأوروبي المثالي، لكن ما هو الخطاب الشـــامل الذي يســـتطيع توحيد الطبقة السياســـية الأميركية؟ لم تنجح أقـــوى الأحداث في تحقيق هذا الهدف، ولا حتى هجوم 11 أيلول وتداعياته، أو انتخاب باراك أوباما، أو حركة "استرجاع العظمة الأميركية" بقيادة ترامب، أو محاربة حملات التضليل الفاشية، أو مكافحة الوباء، أو مساعدة الأوكرانيين في حربهم التي يتوقف عليها صمودهم القومـــي. اليوم، يعلن الليبراليون دعمهم أوكرانيا، ويتذمـــر اليمينيون في حقبة ما بعـــد الليبرالية من النزعات الثقافية الرائجة، ويلقي الواقعيون محاضرات حول الأســـلحة النووية والظروف الجيوسياسية، تزامناً مع نشر فيديوات ومحتويات مختلفة على مواقع التواصل الاجتماعي. حتى أن البعض يطرح أدلة مباشرة عن خطابات معينة حول الحرب. فيما يتمتع الأميركيون بالأمن داخل حدود بلدهم ويســـتفيدون من المحيطات حولهم ومن أخطر سلســـلة قتل في العالم، ليس مفاجئاً أن يطغى الارتباك على الثقافة الأميركية التي تتأثر بتوجهات وســـائل الإعلام. لكنّ الوقائع الصعبة التي تفرضها الأسلحة المضادة للدبابات ومدافع الهاوتـــزر وأنظمة الصواريخ تبقى جزءاً من المعركة، سواء استُعمِلت بنيّة حســـنة أو سيئة، علماً أن حكمة القادة الأميركيين على مر العصور لطالما كانت متفاوتة في المغامرات الخارجية.

نداء الوطن

العدد 939 - السنة الرابعة | الأربعاء 21 أيلول 2022

8 آذار: الترسيم "مفتاح" الاستحقاقات...

وأوضحت المصادر لـ»نداء الوطن» أنّ «قوى 8 آذار بقيادة «حزب الله» مهتمة راهناً باستعجال تشكيل حكومة أصيلة تتولى إدارة البلد وتتسلّم صلاحيات رئاسة الجمهورية بعد انتهاء العهد من دون مشاكل دستورية، لكي تمرّ مرحلة الشغور الرئاسي بسلاسة فيكون شغوراً منظّماً تستطيع الحكومة في خلاله تسيير عجلة الدولة وتمرير الاستحقاقات والقرارات المطلوبة، على أن يبقى الكباش الرئاسي طاغياً على الساحة الداخلية ريثما يتأمن التوافق الإقليمي – الدولي المطلوب حول الاستحقاق الرئاسي... وعندما تأتي «كلمة السر» في هذا الصدد يصار إلى تحديد موعد جلسة انتخاب رئيس الجمهورية وتُنجز المهمة».

وأمس، توّج ميقاتي لقاءاته في نيويورك بالاجتماع مع الرئيس الفرنسي إيمانويل ماكرون في مقر الأمم المتحدة، منوهاً بكلمته أمام الجمعية العمومية للأمم المتحدة والتي أكد فيها على «ضرورة العمل لتوفير الاستقرار في لبنان»، فجرى التأكيد خلال الاجتماع على أن «أولوية الاستقرار في لبنان هي في إجراء الانتخابات الرئاسية في موعدها».

وكان رئيس حكومة تصريف الأعمال قد عقد سلسلة لقاءات على هامش مشاركته في أعمال الدورة السابعة والسبعين للأمم المتحدة، شملت العاهل الأردني عبدالله الثاني الذي «جدّد تأكيد الوقوف الى جانب لبنان لتمرير الصعوبات التي يعاني منها في كل المجالات، ووعد بتكثيف الاتصالات مع الدول المعنية لتسريع الخطوات الكفيلة بمساعدة لبنان في حل أزمة الكهرباء». كما التقى ميقاتي الأمين العام لجامعة الدول العربية أحمد ابو الغيط الذي أعرب عن استعداد الجامعة «للتحرك عربياً لدعم لبنان على الصعد كافة، لا سيما في موضوع انجاز الاستحقاقات الدستورية في موعدها». وكذلك اجتمع مع المديرة العامة لصندوق النقد الدولي كريستالينا جورجيفا التي شددت على «حرص صندوق النقد على انجاز الاتفاق النهائي مع لبنان في أسرع وقت، واستكمال الخطوات المطلوبة لبنانياً وهي إقرار المشاريع الاصلاحية في مجلس النواب، ومعالجة موضوع سعر الصرف».

وفي السياق نفسه، نقلت مصادر ديبلوماسية في نيويورك لـ»نداء الوطن» أنّ حصيلة المشاورات العربية والدولية التي تمحورت حول الملف اللبناني على هامش الجمعية العمومية للأمم المتحدة تركزت على نقطة رئيسية مفادها أنّه «على اللبنانيين أن يساعدوا أنفسهم لكي نستطيع مساعدتهم»، مؤكدةً أنّ أجواء هذه اللقاءات والمشاورات كشفت أنّ «الاهتمام بلبنان لا يزال موجوداً رغم كل التحديات التي يواجهها المجتمع الدولي سواءً على المستويات العسكرية والاقتصادية أو على مستوى أمن الطاقة والأمن الغذائي العالمي بعد الغزو الروسي لأوكرانيا»، مشددةً في ضوء ذلك على وجوب «أن يقتنص اللبنانيون الفرصة والمسارعة إلى تنفيذ ما هو مطلوب من الإصلاحات الهيكلية الإنقاذية وإجراء الاستحقاقات الدستورية في سبيل ملاقاة اليد الدولية التي لا تزال ممدودة لمساعدة لبنان وشعبه».

البنوك تقفل ظاهرياً وتمرّر عمليات...

مرة جديدة «تُشفط» أموال صغار المودعين و»تهتك» القدرة الشرائية لبقية المواطنين بواسطة التعميم 161 لتتحول ربحاً صافياً في جيوب بعض المحظيين. مع العلم أن الغاية من تحويل الليرات إلى دولار على سعر صيرفة، كان الهدف منه حماية أصحاب المعاشات المتدنية والودائع الصغيرة. وعليه لا يمكن وضع ما يجري اليوم إلا في خانة «التواطؤ من المصارف على صغار ومتوسطي المودعين والانتقام الممنهج منهم»، برأي عضو رابطة المودعين المحامية دينا أبو زور، وهو ما يمثل «استكمالاً لنهج المصارف المتبع منذ بداية الازمة بتغطية من حاكم مصرف لبنان والسلطة السياسية». وترى أبو زور أن «المستفيدين من الاقفال يجنون الارباح الخيالية على حساب المواطنين والاقتصاد، وهو ما يشكل تمييزاً بين المواطنين يخالف القانون ومقدمة الدستور، فإما أن تكون المصارف في حالة إضراب ومتوقفة عن العمل، أو أنها تعمل وتتقاعس عن تقديم الخدمة المولجة بها بشكل عادل بين كل العملاء بحسب العقود. وعليه فان استنسابية المصارف تعمّق التفرقة بين المودعين وتشكل جرماً إضافياً يضاف إلى سلسلة ارتكاباتها بحق المودعين الصغار لخدمة 0.86 في المئة من مجمل المودعين الذين استفادوا ويستفيدون من الهندسات». الخشية مما يحصل لا تتعلق بامكانية تمديد إضراب المصارف أياماً إضافية كما هو متوقع تحت حجة الحماية الامنية، إنما استعجال إقرار بعض القوانين ومنها «الكابيتال كونترول» على عيوبها. بمعنى أن يكون القانون فقط لحماية المصارف مقابل التشفي من المودعين وتكريس عجزهم عن المطالبة قضائياً بحقوقهم.

"ثورة نسائية" ضد النظام الإيراني...

وشهد إقليم كردستان التحرّكات الأعنف، إذ قُتِل 3 أشخاص خلال التظاهرات الصاخبة والعنيفة التي دعا خلالها المحتجّون إلى إسقاط النظام وسط هتافات ضدّ قيادات البلاد، في وقت يُحاول فيه النظام تهدئة الغضب الشعبي المتصاعد، إذ قام ممثل المرشد الأعلى علي خامنئي في محافظة كردستان، عبد الرضا بورزهبي بزيارة إلى منزل عائلة أميني الإثنين، استغرقت ساعتَين.

ووسط الجدل المتزايد في إيران حول سلوك «شرطة الأخلاق» المعروفة رسميّاً باسم «غاشت اي إرشاد» أو «دوريات الإرشاد»، رأى رئيس البرلمان محمد باقر قاليباف أنه يجب التحقيق في سلوك هذه الشرطة ومراجعة أساليبها لتجنّب تكرار ما حدث مع أميني.

وفيما تهزّ الاحتجاجات طهران وعدداً من المحافظات الأخرى، رفع نواب في البرلمان أصواتهم، وقال النائب جلال رشيدي كوشي لوكالة أنباء «إسنا» الإيرانية إن هذه الشرطة «لا تُحقّق أي نتيجة سوى إلحاق الضرر بالبلاد»، معتبراً أن «المشكلة الرئيسية تكمن في أن بعض الأشخاص لا يُريدون رؤية الحقيقة». وتساءل: «هل يستعيد الأشخاص الذين تقودهم شرطة التوجيه هذه إلى جلسات توعية إدراكهم ويتوبون عندما يخرجون؟».

وفي موقف أكثر تشدّداً، أعلن برلماني آخر عن نيّته اقتراح الإلغاء الكامل لهذه القوة. وقال معين الدين سعيدي لوكالة أنباء «إيلنا»: «أعتقد أنه بسبب عدم فعالية هذه الوحدة في نقل ثقافة الحجاب يجب إلغاؤها حتّى لا يشعر أبناء هذا البلد بالخوف عندما يُصادفون هذه القوة».

ميدانيّاً، تجدّدت التظاهرات في معظم الجامعات الإيرانية، لا سيّما في العاصمة طهران. فقد اندلعت مواجهات أمس بين طلبة جامعة العلوم والصناعة وعناصر الباسيج، في حين خرجت تظاهرات في الجامعة الطبية في مدينة تبريز، عاصمة أذربيجان الشرقية، وجامعة يزد وسط إيران وغيرها من الجامعات حيث يزداد الغضب زخماً يوماً بعد يوم منذ مقتل أميني.

وردّد المتظاهرون شعارات «الموت للديكتاتور» و»المرأة، الحياة، الحرّية»، بينما كان بعض المحتجين يضرمون النيران ويُحاولون قلب سيارات الشرطة في مدن عدّة، وسط مواجهات عنيفة مع قوّات الأمن وعناصر الباسيج الذين يقمعون المتظاهرين بالهراوات ومدافع المياه وحتّى يُطلقون الأعيرة النارية في اتجاههم.

كما تتوالى ردود الفعل الدولية إزاء وفاة مهسا، إذ دعا وزير الخارجية الأميركي أنطوني بلينكن الحكومة الإيرانية إلى إنهاء «الاضطهاد المنهج» ضدّ النساء وطالب السلطات بالسماح بحرّية الاحتجاج السلمي، في حين قال مستشار الأمن القومي الأميركي جيك سوليفان: «ليس من المستغرب بالنسبة إلينا أن نرى أشخاصاً من مختلف مشارب الحياة يخرجون في إيران للاعتراض بشدّة على ذلك، ويقولون إن هذا ليس نوع المجتمع الذي يُريدون العيش فيه».

وتصاعد القلق الدولي حيال ما وصفه ناشطون بحملة أمنية دموية في إيران ضدّ المتظاهرين. وذكرت منظمة «هيومن رايتس ووتش» أن شهادات شهود وتسجيلات مصوّرة تداولتها وسائل التواصل الاجتماعي «تُشير إلى أن السلطات تستخدم الغاز المسيّل للدموع لتفريق المحتجّين واستخدمت على ما يبدو عنفاً قاتلاً في محافظة كردستان».

وفي جنيف، أعربت المفوّضة الأممية السامية لحقوق الإنسان بالإنابة ندى الناشف عن قلقها حيال وفاة أميني و»ردّ قوات الأمن العنيف على المتظاهرين»، مشيرةً إلى وجوب فتح تحقيق مستقلّ في «وفاة مهسا أميني المأسوية وفي الاتهامات بالتعذيب وسوء المعاملة».

وإذ شدّد الرئيس الفرنسي إيمانويل ماكرون خلال لقائه نظيره الإيراني إبراهيم رئيسي على هامش اجتماعات الجمعية العامة للأمم المتحدة أمس على «احترام حقوق النساء» في إيران، اعتبر ماكرون أن «الكرة الآن في ملعب طهران» لإحياء الاتفاق النووي، فيما أبدى البيت الأبيض تشاؤماً في شأن حدوث انفراجة في الاتفاق خلال أعمال الجمعية العامة للأمم المتحدة.

وبعد اجتماعه مع رئيسي في نيويورك، وهو الاجتماع الأوّل المباشر الذي يعقده الرئيس الإيراني مع زعيم غربي منذ انتخابه العام الماضي، تمسّك ماكرون بـ»ضرورة أن تكون الوكالة الدولية للطاقة الذرية قادرة على القيام بعملها باستقلالية كاملة»، في إشارة إلى تحقيق الوكالة الدولية حول آثار لليورانيوم المخصب رُصدت في 3 مواقع غير مُعلن عنها في إيران.

وأوضح الرئيس الفرنسي أنه قدّم له «الإطار الواضح» لاتفاق «يُمكن للوكالة الدولية للطاقة الذرية التحقق منه ويُحافظ على أمن المنطقة، أي جميع دول الجوار» وعلى وجه الخصوص «دول الخليج وإسرائيل»، مؤكداً أنّه «لا يُمكننا اللعب بالثقة والأمن».

وبينما كشف سوليفان أن الرئيس الأميركي جو بايدن سيُكرّر التأكيد على أن «الولايات المتحدة مستعدّة لامتثال الجانبين للاتفاق، وإذا كانت إيران مستعدّة لأن تكون جادة في الوفاء بالتزاماتها وقبول تلك الصيغة، فيُمكن التوصل إلى اتفاق»، قلّل منسّق السياسة الخارجية في الاتحاد الأوروبي جوزيف بوريل من شأن توقعات حدوث انفراجة في الاتفاق النووي في الجمعية العامة للأمم المتحدة الأسبوع الحالي، مشيراً إلى أنه لا يعتقد أن اللقاء مع رئيسي «سيكون مثمراً».

موسكو تستعجل "الإستفتاءات الانفصالية"...

وصباح أمس، كان الرئيس الروسي السابق والرجل الثاني في مجلس الأمن الروسي دميتري ميدفيديف أوّل من دعا إلى إجراء استفتاء في أقرب وقت مُمكن في شأن ضمّ منطقتَي لوغانسك ودونيتسك. واعتبر أن الاستفتاء في دونباس «له أهمية كبيرة لاستعادة العدالة التاريخية»، محذّراً من أن «التعدّي على الأراضي الروسية جريمة، وفي حال ارتكابها يُسمح باستخدام كلّ القوات للدفاع عن النفس».

وفي المقابل، توعدت الرئاسة الأوكرانية بـ»القضاء» على التهديد الروسي، بينما قارنت وزارة الدفاع تلك الاستفتاءات بـ»آنشلوس»، في إشارة إلى ضمّ النمسا إلى ألمانيا النازية في 1938. وجاء في تعليق على «تلغرام» لمدير مكتب الرئاسة الأوكرانية أندري يرماك أن «أوكرانيا ستسوي المسألة الروسية. لا يُمكن القضاء على التهديد إلّا بالقوة»، منددّاً بـ»ابتزاز» من جانب موسكو مدفوع بـ»الخوف من الهزيمة».

توازياً، أكد وزير الخارجية الأوكراني دميترو كوليبا أن أوكرانيا «ستواصل تحرير أراضيها بغض النظر عما تُعلنه روسيا»، في وقت سارعت الولايات المتحدة إلى التنديد بعمليات الاستفتاء المزمعة واعتبرتها خطوات «زائفة».

ورأى مستشار البيت الأبيض لشؤون الأمن القومي جيك سوليفان أن «تلك الاستفتاءات إهانة لمبادئ السيادة ووحدة الأراضي»، معتبراً أنه «إذا حدث ذلك، فإنّ الولايات المتحدة لن تعترف مطلقاً بمطالبات روسيا بأي أجزاء من أوكرانيا تقول إنها ضمّتها».

كذلك، ندّد الرئيس الفرنسي إيمانويل ماكرون بالإعلان عن تنظيم استفتاءات، معتبراً أن أي استفتاء في شأن الضم لن تكون له أهمية من الناحية القانونية. وعلى هامش أعمال الجمعية العامة للأمم المتحدة، قال ماكرون للصحافيين: «أعتقد أن ما أعلنت عنه روسيا مهزلة»، معتبراً ذلك «استفزازاً جديداً لن يؤثر على موقفنا». ورأى أن «فكرة تنظيم استفتاءات في مناطق تشهد حرباً، وتتعرّض لقصف، هي قمة السخرية».

بدوره، اعتبر المستشار الألماني أولاف شولتز أن «الاستفتاءات الوهمية» «غير مقبولة» و»لا يُغطيها القانون الدولي». وعلى هامش أعمال الجمعية العامة للأمم المتحدة، قال شولتز للصحافيين: «كلّ ذلك ليس إلّا عدواناً إمبريالياً يتمّ تمويهه»، داعياً موسكو إلى سحب جنودها.

من ناحيته، ندّد الأمين العام لـ»حلف شمال الأطلسي» ينس ستولتنبرغ بالإعلان عن تنظيم استفتاءات، معتبراً أنها تصعيد إضافي في الحرب التي يشنّها الكرملين. وكتب ستولتنبرغ على «تويتر»: «استفتاءات زائفة ليس لها شرعية ولا تغيّر في طبيعة الحرب العدوانية الروسية على أوكرانيا»، معتبراً أن «على المجتمع الدولي أن يُدين هذا الانتهاك السافر للقانون الدولي وأن يزيد من دعمه لأوكرانيا».

وفي الغضون، تعهّدت رئيسة الوزراء البريطانية ليز تراس المحافظة على الدعم العسكري لأوكرانيا، لا بل زيادته، خلال أوّل زيارة لها إلى الخارج كرئيسة للحكومة للمشاركة في الجمعية العامة للأمم المتحدة، في وقت دعا فيه الرئيس التركي رجب طيب أردوغان إلى ايجاد مخرج «مشرّف» للحرب في أوكرانيا.

وقال الرئيس التركي من على منبر الجمعية العامة للأمم المتحدة: «معاً علينا ايجاد حلّ ديبلوماسي مقبول سيسمح للجانبَين بالخروج من الأزمة بشكل مشرّف»، مضيفاً: «سنواصل تكثيف جهودنا لانهاء الحرب على أساس وحدة أراضي أوكرانيا واستقلالها»، فيما كان قد كشف في وقت سابق أن روسيا وأوكرانيا اتفقتا على «تبادل 200 أسير».

تزامناً، أكد بوتين أن بلاده ستمضي قدماً بـ»مسارها السيادي» على الساحة الدولية، وقال: «بالنسبة إلى روسيا، لن ننحرف عن مسارنا السيادي»، محذّراً من أن دور الولايات المتحدة في الخارج يُعرقل التنمية على مستوى العالم.

تسالي

الكلمات المتقاطعة

	1	2	3	4	5	6	7	8	9
1								■	
2									
3			■						
4				■				■	
5					■		■		
6			■						
7					■				
8	■			■					
9						■			

أفقيا:

1 – ولاية في المكسيك.
2 – وزير خارجية أميركي راحل.
3 – من لا أخمص لأقدامهم – ولاية أميركية.
4 – مضى – ضحك بالأجنبية.
5 – صوت الجراد – عبودية.
6 – أحد الوالدين – البكاء الشديد.
7 – جاحد المعروف – أول حروف الأبجدية اليونانية.
8 – ضمير متصل – اشتاق إلى – ضعف.
9 – عملة عربية – من الألوان.

عموديا:

1 – مدينة إماراتية.
2 – نهر لبناني.
3 – خاصتي – شاي بالأجنبية – مدينة فرنسية.
4 – بركة – وقع وتمّ وحصل.
5 – فراش – طليق.
6 – أمين عام سابق للأمم المتحدة.
7 – جحر الثعلب – فك العقدة.
8 – أرجع – بلدة لبنانية في قضاء كسروان.
9 – شاعر سوري راحل.

سودوكو

تحتوي هذه الشبكة على 9 مربعات كبيرة (3x3) ، كل مربع منها مقسم الى 9 خانات صغيرة. هدف هذه اللعبة ملء الخانات بالأرقام اللازمة من 1 الى 9، شرط عدم تكرار الرقم أكثر من مرة واحدة في كل مربع كبير وفي كل خط أفقي وعمودي.

	1	5						7
	3		7	6	5		1	
					3			
	2	6	9	7		1		3
	8						7	
9		1		5	8	2	4	
			6					
	5		2	3	9		6	
1						8	2	

حلول العدد السابق

أفقيا: 1 – تقارب – قرح – 2 – حسن الرداد – 3 – ويسكي – ين – 4 – يسدد – امين – 5 – صد – اي – 6 – مديح – نيف – 7 – رس – حاربوا – 8 – ناقش – السد – 9 – موروني – فا.

عموديا: 1 – تحويل – رنم – 2 – قسيس – مساو – 3 – انسداد – قر – 4 – راكد – يحشو – 5 – بلي – صحا – 6 – اد – راي – 7 – قديم – نبل – 8 – رانيا يوسف – 9 – حد – نيفادا.

سودوكو

8	3	6	9	2	1	4	5	7
9	1	7	6	4	5	8	3	2
4	5	2	8	3	7	6	1	9
7	4	9	3	5	6	1	2	8
3	2	8	1	7	4	5	9	6
5	6	1	2	8	9	3	7	4
2	8	5	4	9	3	7	6	1
1	9	3	7	6	8	2	4	5
6	7	4	5	1	2	9	8	3

الكلمات المتقاطعة

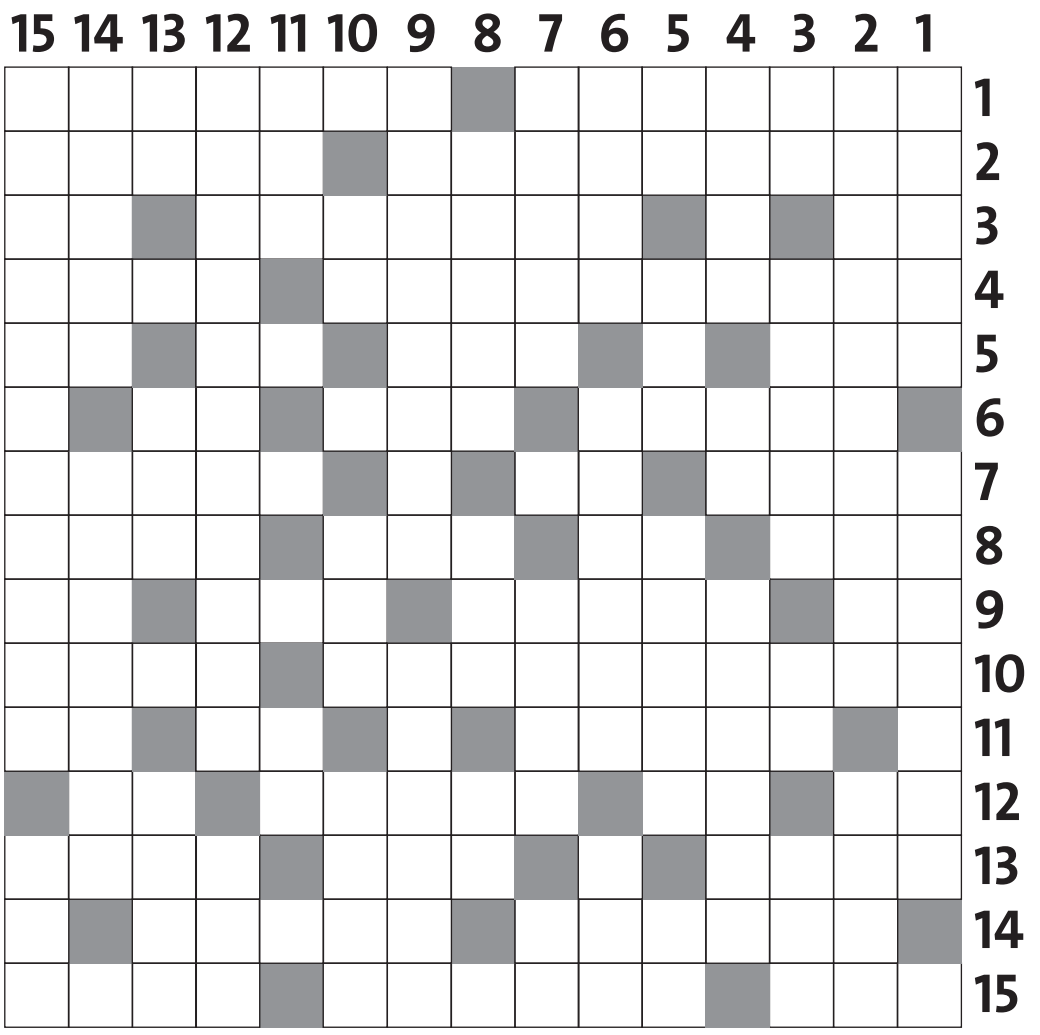

أفقياً

1 – رئيسة وزراء دولة أوروبية منذ 6 أيلول 2022 – دولة أوروبية.
2 – رئيس وزراء فرنسي سابق استلم المنصب من تموز 2020 إلى أيار 2022 – نحّات فرنسي راحل.
3 – لحس – مدينة فرنسية – حرّك بقوة.
4 – قائد جيش لبناني راحل – يمدّ المشروع بالمال.
5 – عنق – من الحيوانات – سرب – شحم.
6 – مدينة بلجيكية – سنة بالأجنبية – ضعف ورق.
7 – من الألوان – نعم بالأجنبية – دوّنوا وسجّلوا.
8 – عين الماء – متشابهان – مصرف – دخول في.
9 – خيط يمد على البناء فيقدّر به – مخفيّ – رسول – نوتة موسيقية.
10 – بلدة لبنانية في قضاء عاليه – طريق.
11 – الهوان والذّل – اتصل بقرابة – للتفسير.
12 – بئر قديمة – للتوجع والشكوى – اشتهر بعظم ثروته – من الأمراض.
13 – خراب – ما لم يزرع من الأرض – ماركة سيارات.
14 – بحر من بحور الشعر العربيّ – آلة موسيقية.
15 – مثل – بحر من بحور الشعر العربي – أوجاع.

عمودياً

1 – من كان ثقيل اللسان يتردّد في كلامه – أغنية لأم كلثوم.
2 – فنانة مصرية – عوّام.
3 – يبس عصبه – يحامي عن – ضمير متصل – تردد على الهاتف.
4 – تعهّد بشيء أو بشخص والتزمه – طعم الحنظل – عاصمة دولة أفريقية.
5 – جرذ بالأجنبية – عرب رحل – يكشطه عن الخروف (جلده) – متشابهان.
6 – كان سهلًا بسيطًا أكثر من غيره – وكالة أنباء عالمية – ضَمِن.
7 – حي وجزيرة في نيويورك الأميركية – محبوب – ثرى.
8 – عائلة رئيس وزراء لبناني راحل – رفع التهمة عن – أحد الوالدين.
9 – عاصمة دولة أميركية – عاصمة دولة أفريقية.
10 – هي بالأجنبية – زوجة الإبن أو الأخ – عرق في العنق.
11 – ليّن ورخو – حرف جر.
12 – من مؤلفات الكاتب الإنكليزي تشارلس ديكنس – أدام النظر إلى بسكون الطرف.
13 – اشتدّ في العداوة – قيّد – عاصمة دولة آسيوية.
14 – بلدة لبنانية في قضاء بنت جبيل – ممثل ومخرج أميركي.
15 – ممثلة أميركية – انتفخ الجلد من ألم أو مرض.

الأرقام والحروف

في هده الشبكة، استبدلت الأرقام بالحروف، عليك استخدام الأرقام من 1 إلى 9 داخل الدوائر. الأرقام الموجودة داخل المربعات هي حاصل مجموع أربعة أرقام محيطة بها والتي تم استبدالها بأحرف، وضعنا أرقامًا في مكانها الصحيح لمساعدتك.

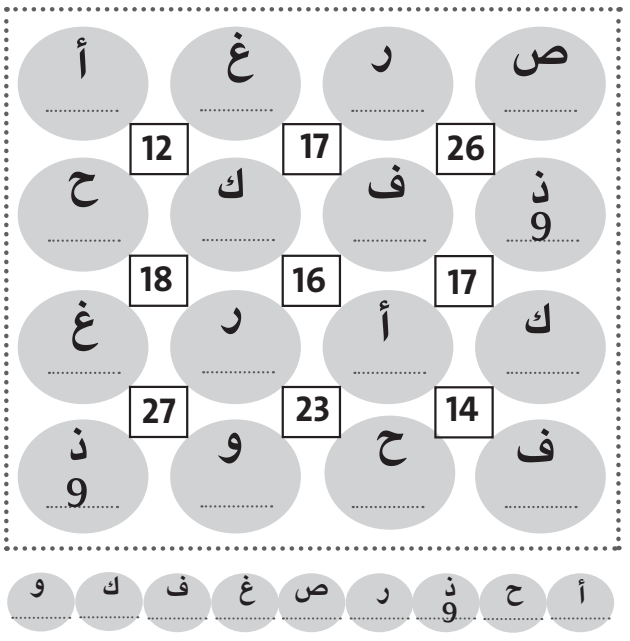

سودوكو

تحتوي هذه الشبكة على 9 مربعات كبيرة (3x3) ، كل مربع منها مقسم الى 9 خانات صغيرة. هدف هذه اللعبة ملء الخانات بالأرقام اللازمة من 1 الى 9، شرط عدم تكرار الرقم أكثر من مرة واحدة في كل مربع كبير وفي كل خط أفقي وعمودي.

5			9			3		
6			2	7		5		
	7	8		4				
		3			7	1		
7	1		6	5	9		8	3
		6	1			7		
				1		9	6	
		5		9	4			1
		7			2			4

شبكة الأذكياء

هذه شبكة كلمات متقاطعة تتميز بصعوبة إضافية حيث تم محو المربعات السوداء التي بداخلها والتي تفصل بين الكلمات، لذلك عليك الإجابة على التحديدات أفقيًا وعموديًا ووضع المربعات السوداء داخل الشبكة في المكان المناسب.

أفقياً

1 – مدينة ألمانية.
2 – جهاز استعمله المتقدّمون في تعيين ارتفاعات الأجرام السماوية ومعرفة الوقت والجهات الأصلية – قاعدة البناء.
3 – نوع من أنواع الطيور يقعد بقرب الماء ومواضيع نبعها من الأنهار فأذا نشفت يحزن على ذهابها.
4 – ذهب بالإنكليزية – سعة من العيش والمال – وكالة أنباء عربية.
5 – مادة قاتلة – يطهّرون أخلاقه ممّا يعيبها.
6 – ألبس أو غطّى بلباس – شتم وسب.
7 – نافذة – أفعى.
8 – اسم من اسماء الله الحسنى – اسم لكل عمل مبدع.
9 – محافظة مصرية – إلهام.
10 – لطّف وسكينة – الساكن الدار.

عمودياً

1 – داحض غالب – وكر الطائر – أمر فظيع.
2 – خواطر سوء – مزدرد وملتهم الطعام.
3 – معيار للوزن يختلف باختلاف البلدان – مُخاطَبَة.
4 – غادرت المكان – هُدُوء.
5 – من الأمراض الوبائية – ماركة سيارات.
6 – أَنِس به وأحبَّه – تجاه إزاء.
7 – صَات الكلب – حقير وضيع.
8 – إعصار – للندبة.
9 – نوع من الهواتف الذكية – جمر طافئ.
10 – في الفم – مضيء.

حلول ألعاب صفحة رقم 18

أفقيا: 1 – سترومبولي – نرممه – 2 – مورانو – لمبيوني – 3 – ين – نشيد – ليفانزو – 4 – ريم – وكله – ارت – ال – 5 – حب – حر – سوار – بدني – 6 – نلي – يل – نسكر – 7 – ايليا ابو ماضي – بت – 8 – راس – كوليرا – غوا – 9 – كرس – رو – دبر – لف – 10 – وهم – فر – لما – ساكت – 11 – لاهور – كولن باول – 12 – كن – مبعد – جملون – 13 – اوكار – راكد – وادع – 14 – نفر – لاهب – النديم – 15 – ور – سكن – افرج – هل.
عموديا – 1 – سمير حنا – فولكانو – 2 – توني بلير – هانوفر – 3 – ر ر – يلاكمه – كر – 4 – وان – يسر – وما – 5 – منشوريا – سفر برلك – 6 – بويك – لاك – ان – 7 – دلس – بور – كدره – 8 – ل ل – هونولولو – ابا – 9 – يمل – اسمي – ملاك – 10 – بيار كاردان – دار – 11 – نيفر – رضاب – بج – لج – 12 – رواتب – رسامون – 13 – منن – دل – اولاده – 14 – ميزان – بول كلوديل – 15 – وليم تافت – نعم.

الدوائر السحرية

طراز (21) ـــ طرفة (24) ـــ طريقة (1) ـــ غارق (16) ـــ غيرة (14)
تفاءل (22) ـــ لفافة (2) ـــ انتقام (19) ـــ انتقى (10) ـــ استنكف (17)
نملية (15) ـــ تنمية (20) ـــ انابة (12) ـــ نواح (7) ـــ مناط (18)
اصطنع (13) ـــ ترهل (3) ـــ معلوم (23) ـــ علاوات (4) ـــ تذاكر (11)
رتابة (6) ـــ مترابط (9) ـــ مرئيات (5) ـــ ترأس (25) ـــ تذييل (8)

الأرقام المتقاطعة

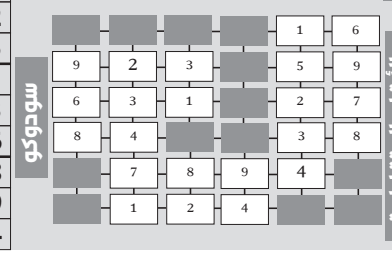

سودوكو

6	5	8	3	2	9	1	4	7
4	7	3	1	8	5	9	6	2
9	2	1	4	7	6	3	8	5
5	6	4	8	9	3	2	7	1
1	9	2	7	6	4	8	5	3
8	3	7	2	5	1	4	9	6
7	4	5	9	3	2	6	1	8
3	1	6	5	4	8	7	2	9
2	8	9	6	1	7	5	3	4

الكلمات المتقاطعة

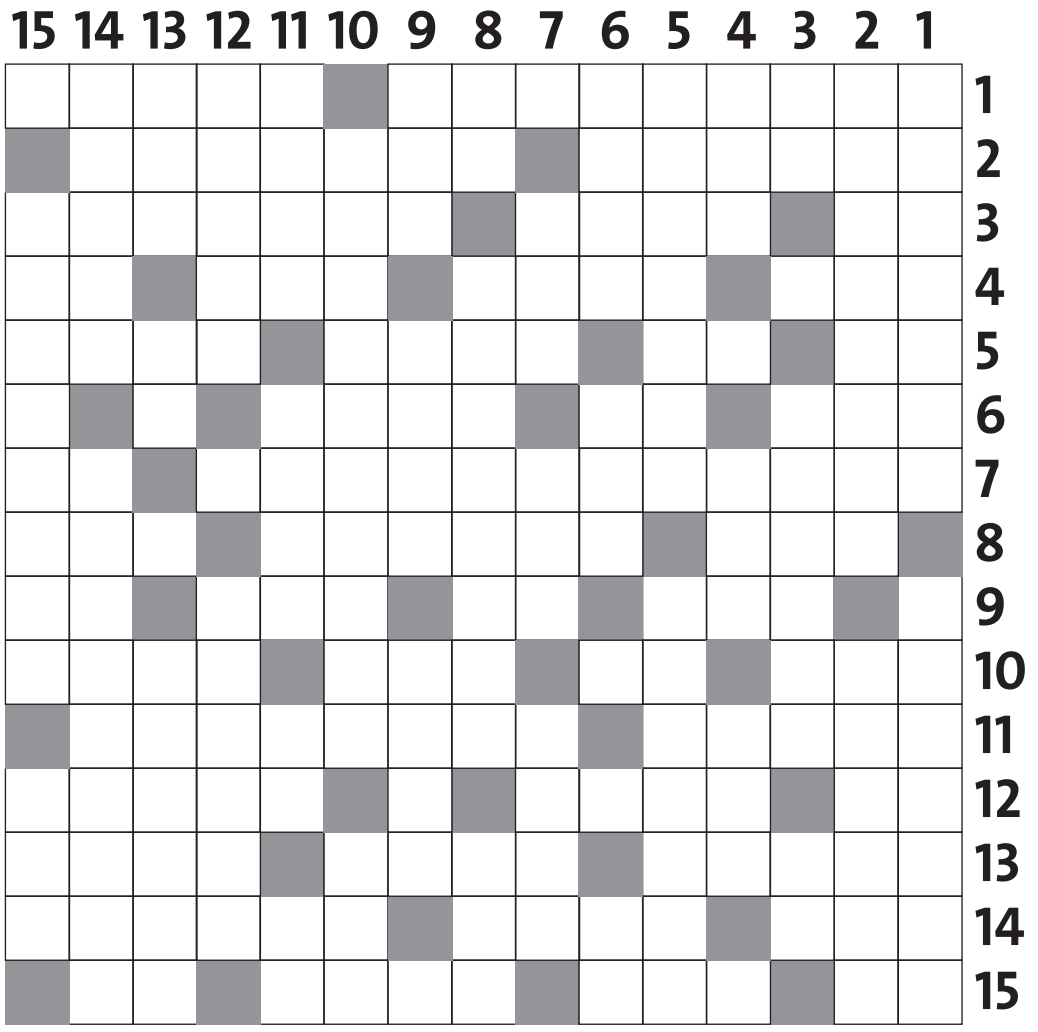

أفقياً

1 – جزيرة إيطالية شهيرة ببركانها – نصلحه (البناء).
2 – إحدى أشهر جزر البندقية الإيطالية – جزيرة إيطالية تعرف بـ "جزيرة الكتّاب".
3 – عملة دولة آسيوية – ترنيمة – جزيرة إيطالية تعرف بـ "جزيرة اليابسة".
4 – غزال – فوّضه – فن بالأجنبية – عائلة.
5 – ودّ – طليق – حلية مستديرة تلبس في المعصم – جسدي.
6 – نأتي بعد – كانت أسنانه قصيرة ملتزقة منعطفة على غار الفم – نغلق الباب.
7 – شاعر لبناني راحل – أصدر في الأمر قرارًا حاسمًا.
8 – هامة – مرض وبائي معدٍ – ولاية هندية.
9 – خصّص لـ – نهر أميركي يعتبر أصغر نهر في العالم – مضى وانصرم – صرّ.
10 – ما يقع في الذهن من تصور وخيال وخاطر – هرب – حرف جزم – صامت.
11 – مدينة في باكستان – وزير خارجية أميركي راحل.
12 – حفظ في نفسه – مطرود ومنفيّ – قمّة جدار مسنّمة.
13 – أعشاش الطيور – ثابت غير متحرك أو غير جارٍ – هادئ وساكن.
14 – أنف من وكره – مُشعِل – الرفيق والصاحب.
15 – ورك – أقام في الـدار – أطلق سراح – للإستفهام.

عمودياً

1 – فنان لبناني راحل – جزيرة إيطالية تعرف بـ " جزيرة البركان".
2 – رئيس وزراء بريطاني سابق – مدينة ألمانية.
3 – متشابهان – يتبادل معه الضربات بقبضة اليد أو بجمع الكف – رجع وعطف.
4 – واحد بالأجنبية – سهل وأمكن – أشار بيده.
5 – منطقة في الصين – فيلم للسيدة فيروز.
6 – ماركة سيارات – مضغ وعلك – أداة نصب.
7 – خديعة – أرض تركت فلم تزرع – نغّصه (عيشه).
8 – متشابهان – مدينة أميركية عاصمة ولاية هاواي – مدينة نيجيرية.
9 – يضجر – يُعرّف به عنّي – أحد الأرواح السماوية.
10 – مصمم أزياء فرنسي راحل – منزل.
11 – أبدًا بالأجنبية – رغوة العسل – شقّ وخرق – ألحّ على.
12 – ما يتقاضاه الموظفون مقابل أداء واجباتهم – مصوّرون.
13 – عدّد ما فعل من إحسان حتى افسده – أرشد – أنجاله.
14 – قسطاس – مؤلف وشاعر فرنسي راحل.
15 – رئيس أميركي راحل – رفه.

الأرقام المتقاطعة

تشبه هذه اللعبة الى حد كبير الكلمات المتقاطعة، إذ تُحَلْ باستخدام الارقام من 1 الى 9 بدلاً من الاحرف. كل رقم مدّون على خط الأحـرف (أ ب ج د هـ و) أفقيا وعموديا هو جواب جمع الارقام ضمن المربعات. المربع الرمادي هو الفاصل بين كل جواب.
– في كل مجموع لا يمكن ان يظهر الرقم أكثر من مرة واحدة مثلاً : إذا كان لدينا رقم 8 لا يمكن تكرار 4+4 = 8 إنما 3+5= 8 أو 2+6=8 ...
– نفس مجموعة الارقام (مهما كان ترتيبها) لا يمكن ان تظهر مرتين في الشبكة، وضعنا بعض الأرقام في مكانها الصحيح لمساعدتك.

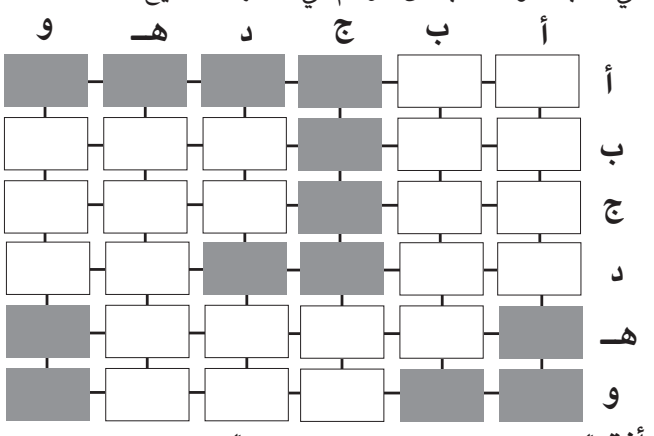

أفقياً:
أ : 7
ب : 14 – 14
ج : 9 – 10
د : 11 – 12
هـ : 28
و : 7

عمودياً:
أ : 30
ب : 15
ج : 13
د : 4 – 10
هـ : 17
و : 23

الدوائر السحرية

الأحرف داخل كل دائرة هي أجوبة التحديدات المدونة في الأسفل، تمّ وضع أحرف الكلمة داخل الدائرة بطريقة تسلسلية، يجب معرفة الكلمة في كل دائرة لتحصل على الأجوبة المناسبة لهذه التحديدات وكتابتها مكان النقاط. عليك وضع أرقام هذه التحديدات داخل الدوائر الصغيرة للأجوبة الصحيحة، إجمع هذه الارقام لتحصل على المجموع المسجل عند آخر كل خط افقي وعمودي.

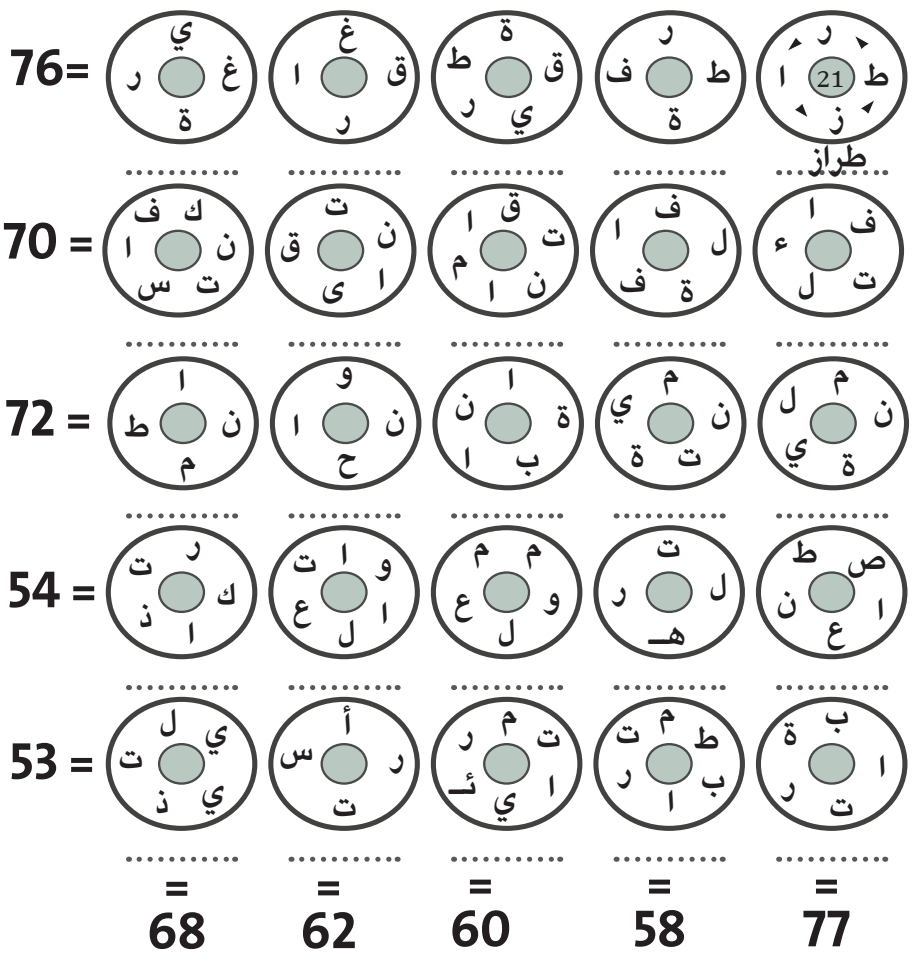

1 – وسيلة.
2 – سيجارة التبغ.
3 – انتفخ واسترخى لحمه.
4 – زيادات.
5 – أشياء يمكن رؤيتها بحاسة البصر.
6 – دوام شيء وثباته على وتيرة واحدة لا يتغير أو يتبدل.
7 – بكاء مصحوب بصياح.
8 – ما يُلحق بالكتاب في خاتمته.
9 – متعلق الواحد بالآخر.
10 – اختار الأفضل.
11 – بطاقات السفر.
12 – عوضاً وبدلاً عن.
13 – زوّر وزيّف.
14 – تعلُّق شديد بشخص الحبيب وقلق دائم خشية مَيْله لشخصٍ آخر قد يشاركه في حُبِّه.
15 – صِوانٌ للأطعمة يمنع النَّمَل والحشَرات من الوصَول إليها ويُصنَعُ من الخشب والمعدن وله أبوابٌ من السلك الضَّيِّقُ الثقوب.
16 – غائص.
17 – امتنع انفة وحمية واستكباراً.
18 – موضع التعليق.
19 – حقد وطلب إيقاع الضرر أخذاً بالثأر.
20 – إنعاش، إنماء.
21 – شكل ونمط.
22 – استبشر خيراً.
23 – معروف.
24 – مُلحة.
25 – تصدّر.

سودوكو

	5	8		2		1	4	
4	7			8	5		6	
9			4					
				9	3			
1		2		6		8		3
			2	5				
					2			8
	1		5	4			2	9
	8	9		1		5	3	

حلول ألعاب صفحة رقم 17

أفقيا: 1 – ليز تراس – ايطاليا – 2 – جان كاستكس – رودان – 3 – لس – لاروشيل – رج – 4 – اميل بستاني – يمول – 5 – جيد – نمس – رف – ني – 6 – نامور – يير – رك – 7 – اصفر – وي – كتبوا – 8 – نبع – ي ي – بنك – ولوج – 9 – تر – مستور – نبي – دو – 10 – عين الرمانة – سبيل – 11 – الخزي – مت – اي – 12 – رس – اهـ – قارون – سل – 13 – يباب – بور – رينو – 14 – الوافر – بيانو – 15 – نحو – المديد – الام.

عموديا: 1 – لجلاج – انت عمري – 2 – ياسمين صبري – سباح – 3 – زن – يدافع – نا – الو – 4 – تكفل – مر – مالابو – 5 – را – بدو – يسلخه – أ أ – 6 – اسلس – رويترز – كفل – 7 – ستاتن – وميق – رم – 8 – كرامي – برأ – اب – 9 – اسونسيون – نيروبي – 10 – شي – كنة – وريد – 11 – طري – من – 12 – اوليفر تويست – رنا – 13 – لد – كبل – سيول – 14 – يارون – وودي الن – 15 – انجلينا جولي – ورم.

شبكة الأذكياء

ا		د	ن	و	م	ت	ر	و	د
س	ا		ب	ا	ل	ر	ط	س	ا
ن	ي	ز	ح	ل	ا	ك	ل	ا	م
ا	ف	و		ف	ر	ت		و	غ
ن	و	ب	ذ	هـ	ي		م	س	
	ن	ع	ل		ا	س	ك		ع
م		ة	ي	ح		ك	ا	ب	ش
ن	ف		ل	ي	ك	و	ل	ا	
ي	ح	و		ا	ي	ن	م	ل	ا
ر	م	ا	ع	ل	ا		ة	ع	د

الأرقام والحروف

أ=2 ؛ ح=6 ؛ذ=9 ؛ ر=8 ؛ص=4؛ غ=3 ؛ ف=5 ؛ ك=1 ؛ و=7 .

سودوكو

5	4	1	9	8	6	3	2	7
6	3	9	2	7	1	5	4	8
2	7	8	3	4	5	6	1	9
9	8	3	4	2	7	1	5	6
7	1	2	6	5	9	4	8	3
4	5	6	1	3	8	7	9	2
8	2	4	7	1	3	9	6	5
3	6	5	8	9	4	2	7	1
1	9	7	5	6	2	8	3	4

الكلمات المتقاطعة

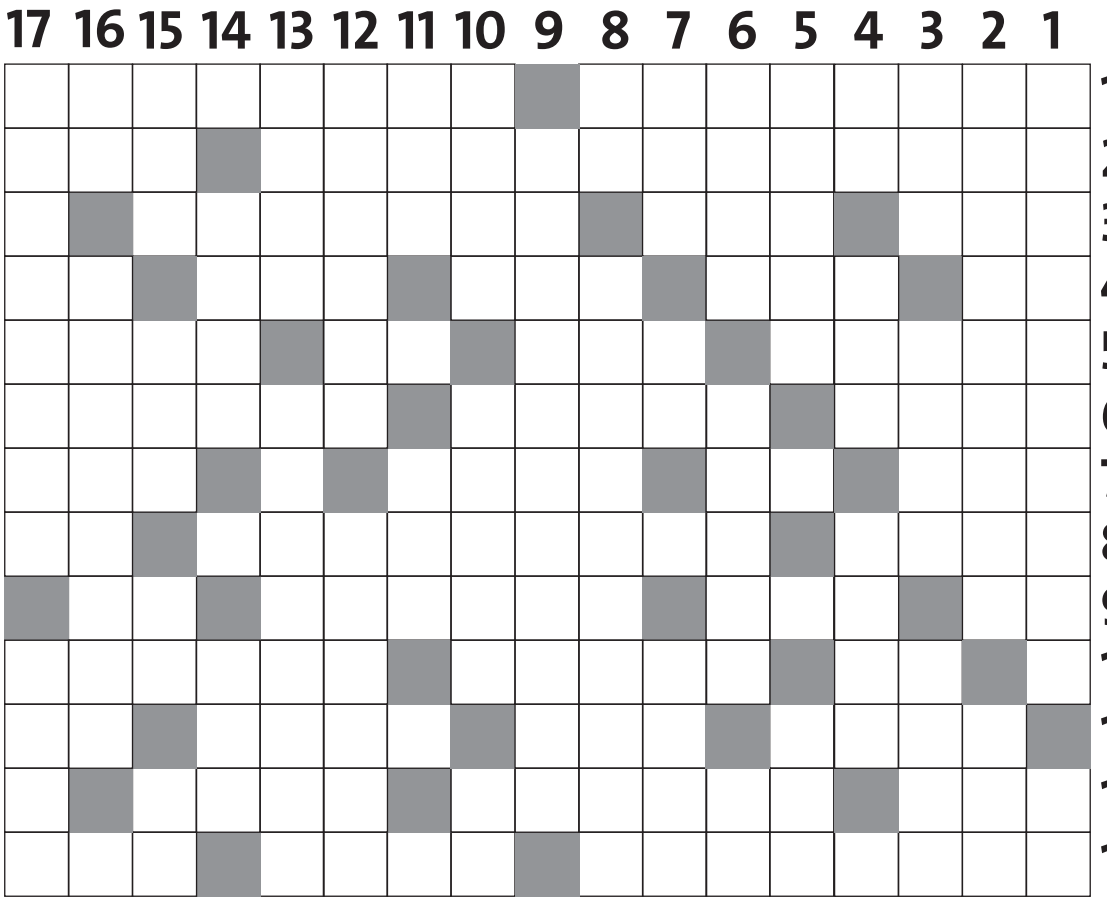

أفقياً

1 – جنرال ونائب ووزير لبناني راحل أول من رفع علم الإستقلال اللبناني على تلة فالوغا – نائب ووزير لبناني راحل.
2 – أحد الخلفاء العباسيين – عندي.
3 – من الحشرات – أمرض وعذب الحُبّ فلانًا – لاعب كرة قدم برازيلي معتزل.
4 – كثير – ظهر السفينة – أهل الزمان الواحد – ميثاق – أمر فظيع.
5 – إجازة الأمر والسماح بفعله – منزل – حيوان ضخم – يرتفع.
6 – ملفوف – مدينة بلغارية – مدينة ألمانية.
7 – امتطى الدابة – عاصفة بحرية – نضج الثمر – آلة طرب.
8 – ضعيف – أديب لبناني راحل – خنزير بري.
9 – سيّدة – غير متعلم – أدوات معدنية رفيعة – نعم بالروسية.
10 – حاجز – حديدة أو خشبة تستعمل لفلق الحطب وغيره – بلدة لبنانية في قضاء كسروان.
11 – ما لان من طرف الأنف – أو بالأجنبية – مدينة ألمانية مسقط رأس أينشتاين – نعم بالأجنبية.
12 – يحمله كل إنسان – بلدة لبنانية في قضاء زحلة – لأمه وألصق أجزاءه (الحداد الباب).
13 – رجل أعمال أميركي راحل مؤسس شركة "فورد" لصناعة السيارات – بنت – مقر الرهبان.

عمودياً

1 – كاتب وفيلسوف فرنسي راحل – للتوجع والشكوى.
2 – مطرب وموسيقار لبناني راحل – عجوز.
3 – يضجر – وبّخه وعنّفه – حادث ليلا.
4 – لحس – ودود – قليل الوجود.
5 – كلام لا طائل تحته – مُنكر غير مُثبت.
6 – عطوف وشفوق – خوف مرضي نفسي من أمر أو موقف أو مكان ما – للتمني.
7 – ألم – منخفض بالأجنبية – غادر البلاد.
8 – متشابهان – رئيس أميركي راحل.
9 – مغنية وممثلة أميركية.
10 – أعطى باليد – كائن حيّ مفكر – صرّ.
11 – درج – أوعية تحفظ فيها الأشياء.
12 – يمازحه – مدينة إيطالية.
13 – أدهشه وحيّره – قلعة شهيرة في قضاء البترون.
14 – يتهم ويحكم على – أصلح البناء.
15 – طيب ولذيذ – مساعدة – نوتة موسيقية – هدم البناء.
16 – حب – فيلسوف عربي.
17 – بلدة لبنانية في قضاء الشوف – من قبض عليه وأخذ.

الثلاثية

عليك الاجابة على التحديدات المدوّنة في الاسفل ووضع أحرف الجواب داخل المربعات الثلاثة وفق الأرقام (أفقيًا وعموديًا)، كل جواب مؤلف من ثلاثة أحرف.

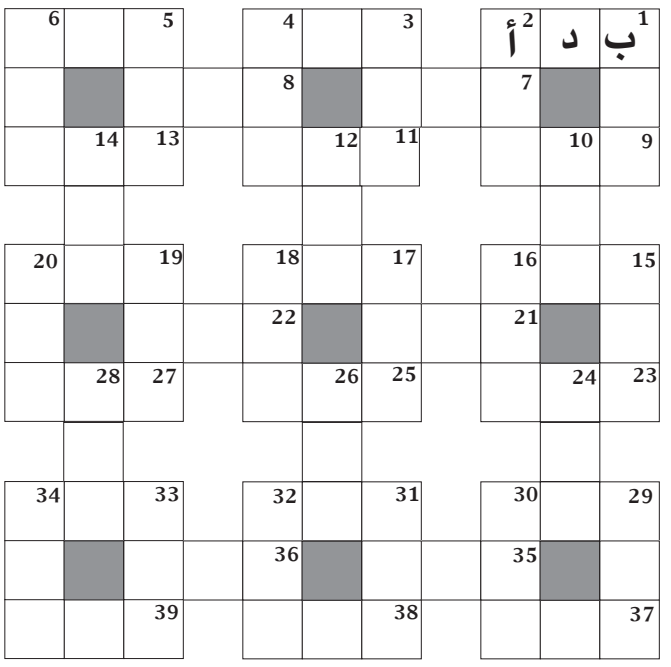

أفقيًا:

1 – باشر القيام بعمل.
3 – نشط وطـاش وخف عند الغضب.
5 – عوّق وأبطأ.
7 – شجر مثمر.
8 – ظهر ولمع وأومض.
9 – حزن واغتمّ.
11 – أرسل إلى أسفل وأرخى.
13 – قصد مكانًا واحتمى به.
15 – أحسّ.
17 – مسّ ولمّع بالحك.
19 – نهد.
21 – سجود، ركوع.
22 – أبقى، خلّى.
23 – شقّ وخرق نافذ من جانب إلى جانب.
25 – تكبّر عند حلول النعمة فصرفها إلى غير وجهها.
27 – أصلح شيئًا مكسورًا ولحمه.
29 – مدفن الإنسان.
31 – ثلج.
33 – حطم وهشم.
35 – تلا الكتاب.
36 – رمى بقوّة وعلى دفعات.
37 – حرّك إلى أعلى.
38 – مال عن الطريق.
39 – إناث من الإبل.

عموديًا:

1 – حظ، نصيب.
2 – لجّ على.
3 – تباعد عن كلّ ما هو مكروه.
4 – رضي طوعًا بأمر.
5 – زاد وزنه.
6 – علا في البحر فوق خط العوم.
10 – جزء من أربعة أجزاء.
12 – لزج وعلق بـ.
14 – عرّى من الورق.
15 – تغيّر وتلبّد لقلة العناية به.
16 – شهر هجري.
17 – جهة.
18 – مكيال للسوائل.
19 – فقدان ولد.
20 – نهار وليل.
24 – كلّ عظم مستدير أجوف ذي مخ.
26 – قوس.
28 – قبل اليوم.
29 – كان غير نظيف.
30 – سدّ الخرق.
31 – صوّت بشدّة.
32 – حلية تلبس في العنق.
33 – لباس الميت.
34 – لعاب.

سودوكو 16

تحتوي هذه الشبكة على 16 مربعًا كبيرًا (4x4)، كل مربع منها مقسم إلى 16 خانة صغيرة. هدف هذه اللعبة ملء الخانات بالأرقام اللازمة من 1 إلى 16 شرط عدم تكرار الرقم أكثر من مرة واحدة في كل مربع كبير وفي كل خط أفقي وعمودي.

		16		15	10	11			13	12	5		9		
		5	1				6	9				2	4		
	13					5	9	4	6					7	
12				3	2					16	14				8
4			8			6			5			9			2
1			16									15			14
	11		13	16			3	7			4	8		12	
	10	14			1	13	2	11	9	6			3	16	
7				4	6					11	9				1
	14					3	15	5	1					8	
		3	15				8	6				7	2		
		1		9	5	12			7	8	16		14		
	9	15			3	10	7	13	4	1			8	2	
	7		11	5			1	12			8	14		3	
2			3									10			12
5			4			2			3			1			16

حلول ألعاب صفحة رقم 20

أفقيا: 1 – ميخائيل غورباتشوف – 2 – يورو – ليونيد بريجنيف – 3 – ردف – بم – نيروبي – كر – 4 – اساسي – مان – هاري – 5 – لاند روفر – مسر – برق – 6 – سل – دينامو – بيكاسو – 7 – تيفوس – رح – بوسي – بترا – 8 – رنوا – عق – باري – تعمد – 9 – يلز – الهندي – سير – ادم – 10 – بح – وحي – الكبير – دم – 11 – ويل سميث – الباسل – اف – 12 – تدوين – ارال – يعالجها.
عموديا: 1 – ميريل ستريب – 2 – يود – الين لحود – 3 – خرفان – فوز – يو – 4 – او – سددوا – ولي – 5 – باريس – احسن – 6 – يلمسون – عليم – 7 – لي – يفارقه – يا – 8 – غور – رمح – ناثر – 9 – ون – بدل – 10 – رينان – بايكال – 11 – بدين – بور – بل – 12 – ابر- ميسيسيبي – 13 – تروتسكي – يراع – 14 – شيب – را – تر – سا – 15 – وجيه – سبع – دلل – 16 – فن – ابو تمام – 17 – يكرر – ردد – اهـ – 18 – افريقيا – مرفأ.

الأرقام المفقودة

6	7	4
9	2	1
3	5	8

المربعات الذهبية

طوائف (25) ــ رحال (11) ــ طاقة (16) ــ مطوق (21) ــ ظرافة (19) استعبد (9) ــ عبير (18) ــ اعجل (1) ــ معاجم (7) ــ تعذر (2) منعرج (20) ــ اغترف (14) ــ غزارة (17) ــ اغتصب (22) ــ مغفل (4) غمامة (6) ــ مغيث (24) ــ فاتحة (12) ــ قطاف (5) ــ مقعد (23) تقليدي (15) ــ استقل (3) ــ اكتفاء (10) ــ تكلفة (13) ــ انكماش (8)

الرباعية

	و		ا		خ		ح
و	1	ص	2	ر	3	ت	4	ب
	ة		ة		ب		ة	
ص	5	ق	6	ع	7	و	8	خ
	د		ل		ر		ل	
ق	9	ر	10	ا	11	غ	12	ا
	ة		ي		م		ء	
غ	13	ط	14	ا	15	د	16	ا
	ل		ت		ر		م	

8x8

3	2	4	1	5	6	8	7
7	5	6	8	4	2	1	3
6	7	1	5	2	8	3	4
8	4	3	2	7	5	6	1
5	6	8	4	1	3	7	2
1	3	2	7	8	4	5	6
4	8	7	6	3	1	2	5
2	1	5	3	6	7	4	8

الكلمات المتقاطعة

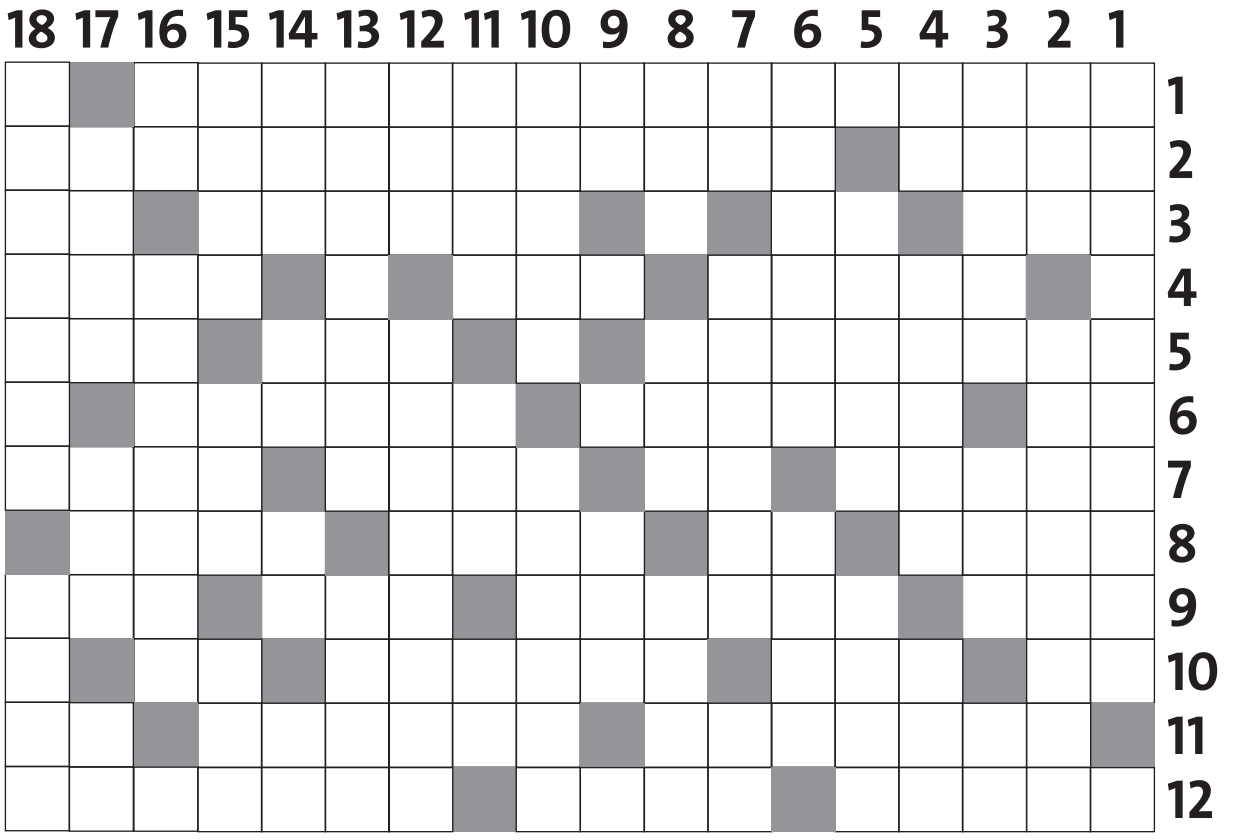

أفقياً

1 – رئيس سوفياتي توفي في 30 آب 2022.
2 – عملة عالمية – رئيس سوفياتي راحل.
3 – راكب خلف راكب – أغلظ أوتار العود – عاصمة دولة افريقية – رجع وعطف.
4 – رئيسي وجوهري – رجل بالأجنبية – أمير أوروبي.
5 – ماركة سيارات – مفرح – ظهر ولمع واومض.
6 – من الأمراض – آلة تحول الطاقة الميكانيكية إلى طاقة كهربائية – رسام إسباني راحل.
7 – مرض وبائي – من لا أخمص لأقدامهم – ممثلة مصرية – مسرحية للسيدة فيروز.
8 – قرعوا الأجراس – عصى الولد والداه – مدينة إيطالية – قصد فعل.
9 – يلصق الشيء بالشيء – أحد المحيطات – مشي – أبو البشر.
10 – خشن صوته – إلهام – نقيض الصغير – يجري في العروق.
11 – نجم غناء وممثل أميركي – الشجاع – للتذمر.
12 – كتابة وتسجيل – بحر داخلي يقع في آسيا الوسطى – يداويها.

عمودياً

1 – ممثلة أميركية.
2 – من المعادن الهامة لجسم الإنسان – فنانة لبنانية.
3 – من فسد عقله وخفّ من الكبر – انتصار وظفر بالمراد – أنت بالأجنبية.
4 – حرف عطف – صوّبوا السهم إلى هدف – نصير.
5 – عاصمة دولة أوروبية – أجاد وأتقن.
6 – يمسّون – عارف بـ.
7 – خاصتي – يغادره (المكان) – للنداء.
8 – قعر وعمق – عود في رأسه حربة يطعن بها – من يكتب نثرًا.
9 – ضعف – غير الشيء.
10 – مؤرخ وكاتب فرنسي راحل – بحيرة في روسيا وهي أعمق بحيرة مياه عذبة في العالم.
11 – سمين – أرض لم تزرع – للإستدراك.
12 – مخايط – ولاية أميركية.
13 – زعيم روسي راحل – قلم.
14 – ابيضاض شعر الرأس – جرذ بالأجنبية – خيط البناء الذي يبنى بحذائه – خاصته بالأجنبية.
15 – ذو مكانة ومنزلة – كلّ ما له ناب ويفترس الإنسان أو الحيوان – غنج ودلع.
16 – اسم لكل عمل مبدع – شاعر عباسي.
17 – يردد القول – كرّر القول – للتوجع والشكوى.
18 – إحدى القارات – ميناء.

8x8

ضع داخل كل (LOZANGE) الأرقام من 1 إلى 8 في كل خط أفقي وعمودي. الأرقام الموجودة داخل المربعات الرمادية هي حاصل مجموع أربعة أرقام محيطة بها، وضعنا أرقامًا في مكانها الصحيح لمساعدتك

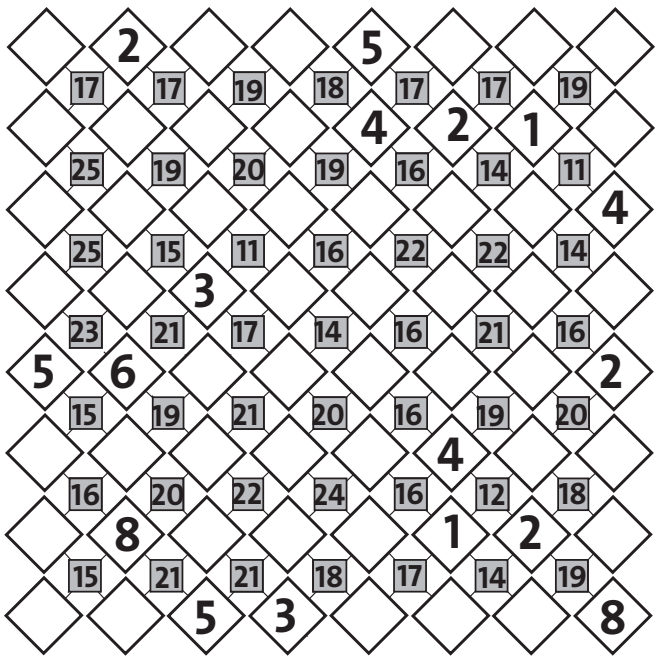

الرباعية

عليك الاجابة على التحديدات المدوّنة في الاسفل ووضع أحرف الجواب داخل المربعات الأربعة حول الرقم الذي يمثله. كل جواب مؤلف من أربعة أحرف وليس هناك مربع أو اتجاه محدد لتبدأ به وضع الحروف بل يجب وضعها وفق ما يناسب الأجوبة الاخرى. وضعنا جواباً في مكانه الصحيح لمساعدتك.

■		■		■		■	ح	■
	4		3		2	ص	1	و
■		■		■		■	ة	■
	8		7		6		5	
■		■		■		■		■
	12		11		10		9	
■		■		■		■		■
	16		15		14		13	
■		■		■		■		■

1 – وعي، شعور.
2 – حجر صلب.
3 – معاش شهري.
4 – ندم.
5 – عطية بِرّ وإحسان لفقير أو معوز.
6 – حصن.
7 – مرور.
8 – اجتماع على انفراد.
9 – قوّة على أمر وتمكن منه.
10 – عملة عربية.
11 – حُب معذّب.
12 – ارتفاع الثمن.
13 – خطأ، هفوة.
14 – ثنايا.
15 – عملاق.
16 – تجري في العروق.

الأرقام المفقودة

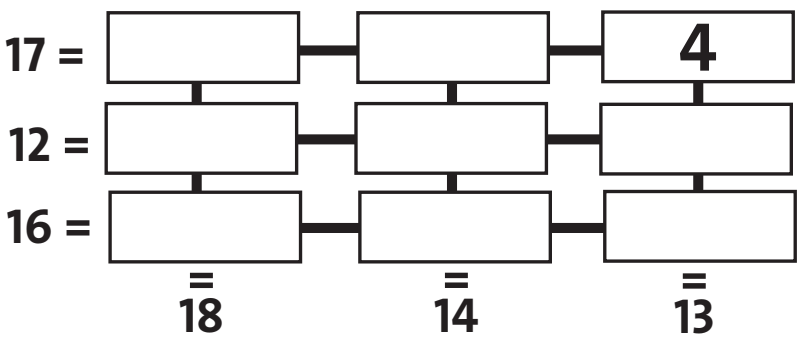

ضع داخل المربعات الأرقــام من 1 إلى 9 لتحصل على المجموع المسجل عند آخر كل خط أفقي وعمودي.

1								
2								
3								
4								
5								
6								
7								
8								
9								

المربعات الذهبية

الكلمات المبعثرة داخل المربعات هي أجوبة التحديدات المدونة بجانب اللعبة، أعد جمعها بشكل صحيح لتحصل على الأجوبة المناسبة لهذه التحديدات وكتابتها مكان النقاط. عليك وضع أرقام هذه التحديدات داخل الدوائر الصغيرة للأجوبة الصحيحة، إجمع هذه الارقام لتحصل على المجموع المسجل عند اخر كل خط افقي وعمودي.

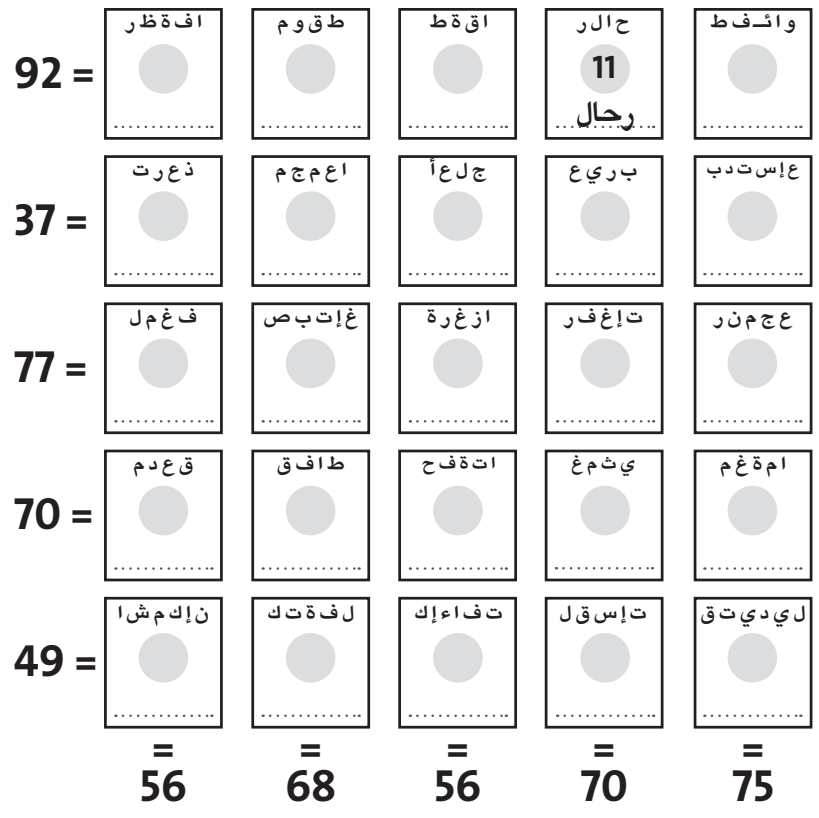

1 – حث على الإسراع.
2 – استحالة وعدم الإمكان.
3 – ركب الطائرة.
4 – جاهل قليل الخبرة.
5 – جني العنب والثمار.
6 – ما يُسدّ به فم الدابة لتمنع من الاعتلاف.
7 – قواميس.
8 – إنطواء.
9 – أخضع لسلطانه.
10 – رضي بالشيء قناعة.
11 – طوّاف وجوّال.
12 – مقدمة، مطلع.
13 – مشقة.
14 – أخذ الماء بيده.
15 – يعكس تراث الآباء والأجداد.
16 – قدرة الجسم.
17 – وفرة زائدة.
18 – رائحة طيبة.
19 – جمال وأناقة وملاحة.
20 – مكان يتغير فيه الاتجاه.
21 – محيط من كل جانب.
22 – استولى على كل شيء بالقوة.
23 – مصاب بمرض يمنعه من المشي.
24 – مسعف ومساعد.
25 – جماعات وفرق.

حلول ألعاب صفحة رقم 19

أفقيا: 1 – جميل لحود – نسيب لحود – 2 – المستنجد بالله – لدي – 3 – نحل – لوع – روماريو – 4 – جم – متن – جيل – عهد – اد – 5 – اباحة – بيت – دب – يعلو – 6 – كرنب – فارنا – هانوفر – 7 – ركب – نو – اينع – ناي – 8 – واهن – بولس سلامة – رت – 9 – ست – امي – دبابيس – دا – 10 – سد – اسفين – ميروبا – 11 – مارن – اور – اولم – يس – 12 – اسم – الفرزل – لحمه – 13 – هنري فورد – فتاة – دير.
عموديا: 1 – جان جاك روسو – اهـ – 2 – ملحم بركات – مسن – 3 – يمل – انبه – سامر – 4 – لس – محب – نادر – 5 – لتلتة – ناف – 6 – حنون – فوبيا – لو – 7 – وجع – با – سافر – 8 – د د – جيرالد فورد – 9 – بريتني سبيرز – 10 – ناول – انسان – لف – 11 – سلم – علب – 12 – يلاعبه – ايمولا – 13 – بهره – المسيلحة – 14 – يدين – رمم – 15 – حلو – عون – دو – هد – 16 – ود – الفارابي – 17 – دير دوريت – اسير.

سودوكو 16

8	2	16	7	15	10	11	4	1	13	12	5	6	9	14	3
3	15	5	1	14	12	16	6	9	8	7	11	2	4	10	13
14	13	11	10	1	8	5	9	4	6	3	2	12	16	7	15
12	6	4	9	3	2	7	13	15	10	16	14	11	5	1	8
4	3	7	8	10	14	6	12	16	5	15	1	9	13	11	2
1	12	9	16	7	11	4	5	8	2	13	3	15	10	6	14
6	11	2	13	16	9	15	3	7	14	10	4	8	1	12	5
15	10	14	5	8	1	13	2	11	9	6	12	4	3	16	7
7	16	8	2	4	6	14	10	3	15	11	9	13	12	5	1
9	14	10	12	2	7	3	15	5	1	4	13	16	11	8	6
11	5	3	15	13	16	1	8	6	12	14	10	7	2	4	9
13	4	1	6	9	5	12	11	2	7	8	16	3	14	15	10
16	9	15	14	12	3	10	7	13	4	1	6	5	8	2	11
10	7	6	11	5	13	9	1	12	16	2	8	14	15	3	4
2	1	13	3	6	4	8	16	14	11	5	15	10	7	9	12
5	8	12	4	11	15	2	14	10	3	9	7	1	6	13	16

الثلاثية

أفقيًا: 1 – بدأ – 3 – نزق – 5 – ثبط – 7 – لوز – 8 – برق – 9 – ترح – 11 – هدل – 13 – لجأ – 15 – شعر – 17 – صقل – 19 – ثدي – 21 – جثو – 22 – ترك – 23 – ثقب – 25 – بطر – 27 – لأم – 29 – قبر – 31 – صقع – 33 – كسر – 35 – قرا – 36 – قذف – 37 – رفع – 38 – حاد – 39 – نوق.
عموديًا: 1 – بخت – 2 – الح – 3 – نزه – 4 – قبل – 5 – ثقل – 6 – طفا – 10 – ربع – 12 – دبق – 14 – جرد – 15 – شعث – 16 – رجب – 17 – صوب – 18 – لتر – 19 – ثكل – 20 – يوم – 24 – قصب – 26 – طاق – 28 – امس – 29 – قذر – 30 – رقع – 31 – صاح – 32 – عقد – 33 – كفن – 34– ريق.

خلال إفتتاح فاعليات الجمعية العامة للأمم المتحدة

غوتيريش يُحذّر من "سخط عالمي" في الشتاء

حذّر الأمين العام للأمم المتحدة أنطونيو غوتيريش، خلال افتتاح فاعليات الدورة الـ77 للجمعية العامة للأمم المتحدة أمس، من مخاطر "سخط عالمي" في الشتاء، في عالم "تشلّه" الانقسامات على الرغم من مخاطر الأزمات المتراكمة، من الحرب في أوكرانيا إلى الاحترار المناخي.

وإذ قال غوتيريش إن "أزمة القدرة الشرائية تتفاقم، الثقة تتلاشى، التفاوتات تتزايد وكوكبنا يحترق"، ندّد بما وصفه بأنه "خلل هائل" يُعيق التصدّي للمشكلات وايجاد حلول ناجعة لها، معتبراً أن "هذه الأزمات تُهدّد مستقبل البشرية ومصير الكوكب".

وحذّر من أن الانقسامات الجيوسياسية تُقوّض مجلس الأمن والقانون الدولي، لافتاً إلى أن المجتمع الدولي "ليس مستعدّاً لمواجهة هذه التحدّيات غير المسبوقة". واعتبر أنّه "حتى بعض التكتلات الدولية والإقليمية خارج نطاق الأمم المتحدة، وقعت في فخ الانقسامات الجيوسياسية، على غرار مجموعة العشرين".

وتحدّث عن أن العلاقات الدولية تواجه خطر فقدان التعاون والحوار والعمل الجماعي على حلّ الاشكالات الدولية، مشدّداً على أن "الواقع يفرض حقيقة مفادها أن التعاون الدولي والحوار هما الوسيلة الوحيدة للمضي قدماً في حلّ التحديات الدولية".

ورأى أنه "لا يُمكن لقوة واحدة أو مجموعة واحدة أن تتخذ القرارات لوحدها"، مؤكداً ضرورة تحالف كلّ أعضاء المجتمع الدولي بشكل عاجل وتجاوز الانقسامات الدولية. ودعا إلى التركيز على إيجاد حلّ سلمي للحرب في أوكرانيا، واصفاً التقارير الأخيرة الواردة في شأن المقابر في إيزيوم بـ"المقلقة".

كما حذّر من تداعيات أزمة الغذاء العالمية غير المسبوقة بسبب الحرب في أوكرانيا، مشيراً إلى أن الأمم المتحدة تعمل على حلها. ودعا الأمين العام إلى التحرّك من أجل حلّ إشكالية نقص الأسمدة "كخطوة ضرورية للحدّ من خطورة أزمة الغذاء". ولفت إلى وجود "كمّيات كافية من الأسمدة في السوق الدولي هذا العام"، لكنّه أكد "وجود مشكلة في توزيعها".

وعلى مدى قرابة أسبوع، يُلقي نحو 150 رئيس دولة أو حكومة من كافة أنحاء العالم خطابات أثناء هذا الاجتماع السنوي الذي يُعقد للمرّة الأولى حضورياً بعدما كان يُجرى عبر الإنترنت في العامَين الماضيَين بسبب الجائحة. ويغيب الرئيسان الروسي فلاديمير بوتين والصيني شي جينبينغ عن الجمعية العامة للأمم المتحدة هذا العام.

تقليديّاً، يتحدّث الرئيس الأميركي في اليوم الأوّل من الاجتماع، بما أن بلاده هي الدولة المضيفة لمقرّ الأمم المتحدة. لكن استثنائياً كما حصل في مناسبات نادرة جداً في الماضي، لم يلقِ الرئيس الأميركي جو بايدن الذي حضر جنازة الملكة إليزابيث الثانية الإثنين في لندن، كلمته أمس وأرجأها إلى اليوم.

غوتيريش ملقياً كلمته أمس (أ ف ب)

> حذّر غوتيريش من تداعيات أزمة الغذاء العالمية غير المسبوقة بسبب الحرب في أوكرانيا

أخبار سريعة

مباحثات بين البحرين وإسرائيل

بدأت البحرين وإسرائيل محادثات في شأن اتفاق تجارة حرّة بين البلدين. واعتبرت وزيرة الاقتصاد الإسرائيلية أورنا باربيفاي أن الاتفاق "سيُساعد على تعزيز العلاقة بين البحرين وإسرائيل بشكل كبير، وإزالة الحواجز وتوسيع التعاون الاقتصادي والمساعدة في بناء المزيد من الجسور بين البلدين"، بحسب ما أفادت وكالة "رويترز". وتزور الوزيرة الإسرائيلية البحرين، حيث اجتمعت مع وزير الصناعة والتجارة البحريني زايد الزياني، لبحث "تطوير العلاقات التجارية والصناعية" بين البلدَين، بحسب وكالة أنباء البحرين (بنا).

أردوغان يرغب بزيارة إسرائيل

أبلغ الرئيس التركي رجب طيب أردوغان عدداً من قادة المجتمعات اليهودية في الولايات المتحدة الإثنين، بعزمه زيارة إسرائيل. وعلى هامش اجتماعات الجمعية العامة للأمم المتحدة، اجتمع أردوغان مع رؤساء المنظمات اليهودية – الأميركية الكبرى وأفصح عن رغبته بزيارة إسرائيل، من دون أن يُحدّد موعداً لهذه الرحلة. ورأت صحيفة "تايمز أوف إسرائيل" أنّ تعليقات أردوغان أمام القادة اليهود تُمثل إشارة أخرى إلى أن الرئيس التركي عازم على إعادة العلاقات مع إسرائيل والتي طال الاضطراب فيها. كما أخبر أردوغان قادة المنظمات اليهودية – الأميركية أن معاداة السامية هي "جريمة ضدّ الإنسانية"، كما قال أحد المشاركين في الاجتماع لوكالة "التلغراف" اليهودية.

بوتين يدعو يريفان وباكو إلى التهدئة

دعا الرئيس الروسي فلاديمير بوتين أرمينيا وأذربيجان إلى "ضبط النفس" بعد مواجهات اعتبرت الأعنف منذ 2020 بين جيشَي البلدَين الواقعَين في منطقة القوقاز، أدّت إلى مقتل نحو 300 شخص. وخلال مراسم تقديم أوراق اعتماد نحو 20 سفيراً في موسكو، قال بوتين: "ندعو كلّ طرف إلى ضبط النفس واحترام وقف إطلاق النار بشكل صارم واتباع الإعلانات الثلاثية لقادة روسيا وأذربيجان وأرمينيا بحذافيرها". وشدّد على أن "كلّ نزاع بين دول قريبة منا تُثير قلقنا بشكل جدّي". وتأتي مواقف بوتين بعدما دعا وزير الخارجية الأميركي أنتوني بلينكن الإثنين إلى "سلام دائم" بين باكو ويريفان خلال لقاء جمع وزيرَي خارجية أرمينيا وأذربيجان في نيويورك في الولايات المتحدة.

إشتباكات مسلّحة فلسطينية - فلسطينية تهزّ الضفة

حصلت اشتباكات مسلّحة عنيفة في مدينة نابلس في الضفة الغربية، قُتل فيها أحد المارة، خلال اعتقال قوات الأمن التابعة للسلطة الفلسطينية عنصرَين من حركة "حماس"، بحسب ما أفادت وكالة "فرانس برس".

وبدأت الاشتباكات في وقت متأخر من مساء الإثنين، واستمرّ إطلاق النار المتقطع حتى ظهر الثلاثاء. وألقى مئات الشبان الحجارة على مركبات مدرّعة تابعة للأمن الفلسطيني.

وسارعت "حماس" في بيان إلى إدانة اعتقال "المطاردَين مصعب اشتية وعميد طبيلة"، واصفة العملية بأنها "وصمة عار جديدة على جبين السلطة وسجل تنسيقها الأمني الأسود". وطالبت الحركة بـ"ضرورة الإفراج الفوري عنهما وكلّ المقاومين والمعتقلين السياسيين".

وشبّه الناطق باسم الحركة فوزي برهوم عملية الاعتقال بأنها "خطف"، و"جريمة وطنية"، معتبراً أن السلطة الفلسطينية "وضعت نفسها وكيلاً حصرياً للاحتلال في مواجهة شعبنا الفلسطيني". كما أدانت حركة "الجهاد الإسلامي"، حليفة "حماس"، في بيان، عملية الاعتقال "بشدّة".

وقُتِل خلال تبادل إطلاق النار فراس يعيش (53 عاماً)، وفق ما ذكرت عائلته على مواقع التواصل الاجتماعي. لكن الناطق باسم المؤسّسة الأمنية الفلسطينية طلال دويكات أوضح أن يعيش قضى في "مكان لم يتواجد فيه أي من عناصر الأمن"، مشيراً إلى أن "إصابته لم تُحدّد طبيعتها بعد ونحن في انتظار التقرير الطبي".

وقال دويكات: "قرار التحفّظ على المواطنين مصعب اشتية وعميد طبيلة جاء لأسباب ودواعٍ موجودة لدى المؤسّسة الأمنية سيتمّ الإفصاح عنها لاحقاً"، مشيراً إلى "أن المذكورين لم ولن يتعرّضا لأي مساس بهما وسُمح لمؤسّسات حقوق الإنسان بزيارتهما فوراً".

بدوره، دعا المتحدّث باسم الرئاسة الفلسطينية نبيل أبو ردينه إلى التهدئة. وقال في بيان: "نُطالب أبناء شعبنا بالتوحد والتكاتف في هذه المرحلة الخطرة"، و"عدم الانجرار خلف الأجندات المغرضة".

تزامناً، دعت مجموعة تُطلق على نفسها "عرين الأُسود" في بيان إلى "النفير العام والعصيان المدني الشامل في كافة شوارع ومناطق مدينة نابلس وفي الريف والمخيّم". كما دعت المجموعة إلى "إشعال الإطارات ووضع المتاريس وإغلاق الشوارع"، مشيرةً إلى أن دعوتها سارية إلى حين "تحقيق مطالبنا في الإفراج عن أخوينا مصعب اشتية وعميد طبيلة".

شبان يلقون الحجارة والعبوات على مركبة مدرّعة تابعة للأمن الفلسطيني في نابلس أمس (أ ف ب)

كاراكاس ترتكب جرائم ضدّ الإنسانية

كشف خبراء في الأمم المتحدة أمس أن أجهزة الإستخبارات الفنزويلية ترتكب جرائم ضدّ الإنسانية في إطار خطة دبّرها الرئيس المشكّك في شرعيّته نيكولاس مادورو ومسؤولون آخرون رفيعو المستوى لقمع المعارضة.

وأكد فريق مكلّف التحقيق في انتهاكات مفترضة في فنزويلا أنّه توصل إلى معرفة كيف يُنفذ عناصر في أجهزة الإستخبارات أوامر مادورو وآخرين في مخطّط لخنق المعارضة.

وقالت رئيسة البعثة الدولية المستقلّة لتقصّي الحقائق في فنزويلا مارتا فاليناس: "بذلك، تُرتكب جرائم خطرة وانتهاكات لحقوق الإنسان، بما في ذلك أعمال تعذيب وعنف جنسي".

وكانت البعثة التي أنشأها مجلس حقوق الإنسان التابع للأمم المتحدة في 2019 قد حذّرت في تقريرها الأوّل قبل عامَين من أن مادورو وكبار وزراء الحكومة يقفون وراء جرائم محتملة ضدّ الإنسانية.

ولم يتحسّن الوضع منذ ذلك الحين، وفق البعثة التي سيُصوّت المجلس مطلع تشرين الأوّل في شأن إمكانية مواصلتها عملها.

وفي أحدث تقاريرهم، غاص أعضاء الفريق في سلّم القيادة وكيف استُخدمت أجهزة الاستخبارات لخنق أصوات معارضة. وجاء في التقرير أن مادورو بدعم من سلطات عليا أخرى، "يبرز كمهندس رئيسي في تخطيط وتطبيق ومواصلة آلية تهدف إلى قمع المعارضة".

ووثقت البعثة 122 حالة لضحايا تعرّضوا لتعذيب وعنف جنسي و/أو معاملة قاسية أو لا إنسانية أو مهينة من جانب عملاء المديرية العامة لمكافحة التجسّس العسكري.

مادورو (أ ف ب)

كرة قدم

البرتغال تلتقي تشيكيا وعينها على إسبانيا

دوري أمم أوروبا: "بروفة" أخيرة للمونديال فرنسا وإنكلترا للبقاء في المستوى الأوّل

تتوقف عجلة الدوريات الأوروبية هذا الاسبوع افساحاً في المجال لاقامة منافسات الجولتين الخامسة والسادسة الأخيرة من دور المجموعات في مسابقة دوري الأمم الأوروبية، والتي تعتبر "بروفة" أخيرة للمنتخبات قبل الاختبار الأهم في نهائيات مونديال قطر نهاية العام الجاري.

يشكّل تنظيم العرس الكروي العالمي في قطر منتصف الموسم الكروي الاوروبي تحدياً كبيراً للأندية ولمدرّبي المنتخبات الوطنية على حدّ سواء، مع ما يترتب على ذلك من عواقب وخيمة.

وتتحمل المسابقات المحلية وطأة الاضطرابات من ناحية برمجة المباريات، حيث ستضطر إلى التوقف قبل أسبوع من المباراة الافتتاحية في مونديال قطر، ما يقلّص كثيراً أمام المنتخبات الوقت للتجمع والعمل معاً قبل خوض معترك منافسات كأس العالم.

لهذه الاسباب، تضاعفت أهمية مباريات المسابقة القارية، حيث تخوض المنتخبات الأوروبية منافسات دور المجموعات في جولتها الخامسة ايام الخميس والجمعة والسبت، على ان تقام لاحقاً مباريات الجولة السادسة (الاحد والاثنين والثلاثاء)، في حين تلعب منتخبات أخرى مباريات ودية، منها البرازيل التي تواجه غانا ثم تونس على الأراضي الفرنسية.

قلق فرنسي

يستعدّ المنتخب الفرنسي للدفاع عن لقبه بطلاً لمونديال روسيا 2018، ولكن بداية على "الديوك" تفادي الهبوط من المستوى الأوّل من دوري الأمم، اذ يتذيل ترتيب المجموعة الأولى بنقطتين فقط من تعادلين وهزيمتين.

ويستضيف رجال المدرب ديدييه ديشان الذين توجوا العام الماضي بلقب النسخة الثانية من المسابقة القارية، النمسا غداً، قبل رحلة محفوفة بالمخاطر الأحد إلى الدنمارك المتصدرة مع 9 نقاط بفارق نقطتين عن كرواتيا، مع واجب الفوز بالمباراتين كلتيهما لتفادي الهبوط.

ويعاني ديشان من مشاكل عدة، أبرزها كثرة الاصابات في صفوف منتخب بلاده على غرار بول بوغبا الذي ما زال في طور التعافي من جراحة في ركبته، ما وضع لاعب وسط جوفنتوس الإيطالي في سباق مع الوقت ليكون حاضراً قبل بدء مونديال قطر.

وقال ديشان المتوّج كلاعب بمونديال 1998 الذي استضافته بلاده لقناة "تي أف1" الفرنسية متحدثاً عن بوغبا: "سيبذل قصارى جهده ليكون حاضراً بأسرع وقت ممكن، على رغم ضيق الوقت".

ومن المبكر الجزم ما إذا كان الصراع بين نجم باريس سان جرمان كيليان مبابي واتحاد بلاده للعبة على حقوق الصورة سيؤثر سلباً على معنويات التشكيلة، غداة رفض المهاجم الشاب المشاركة في جلسة تصوير مع زملائه في منتخب "الديوك".

وأمام واقع غياب العديد من كوادره للاصابة (القائد والحارس هوغو لوريس وثيو هرنانديز وبريسنيل كيمبيمبي ونغولو كانتي وكينغسلي كومان وكريم بنزيمة...) استدعى ديشان عدة وجوه جديدة تأمل في أن تحصل على فرصة لفرض نفسها قبل الاعلان عن القائمة النهائية المتوجهة إلى قطر في 13 تشرين الثاني المقبل.

فرصة لتوني

في المقلب الآخر، منح مدرب إنكلترا غاريث ساوثغيت مهاجم برنتفورد آيفن توني فرصة الانضمام إلى صفوف وصيف كأس أوروبا، استعداداً لمواجهتي إيطاليا وألمانيا ضمن منافسات المجموعة الثالثة.

وكافأ ساوثغيت، المهاجم ابن الـ26 عاماً، بفضل بداياته الجيدة هذا الموسم مع برنتفورد حيث سجل 5 أهداف في 7 مباريات في الدوري المحلي الممتاز "بريميرليغ". وعلى غرار فرنسا، قدّم منتخب "الأسود الثلاثة" صورة باهتة في المسابقة القارية وعانى من تردي نتائجه خلال مبارياته في حزيران الماضي، ليقبع في قاع ترتيب المجموعة الثالثة بنقطتين من تعادلين وهزيمتين، لذا بات واجباً عليه الفوز في مباراتيه المقبلتين تفادياً للهبوط إلى المستوى الثاني.

وتتصدر المجر المجموعة بفارق نقطة عن ألمانيا ونقطتين عن إيطاليا.

ويستعد ساوثغيت لهاتين المواجهتين واضعاً نصب عينيه مونديال قطر، لذا عمد إلى استدعاء قائمة موسعة من 28 لاعباً للوقوف على جاهزية اللاعبين. وقال ساوثغيت الأسبوع الماضي: "جزء من المبررات هو أننا نقترب من نهائيات كأس العالم ونشعر، على رغم من أن نتائجنا كانت مخيبة للآمال في الصيف، اننا اخترنا على أساس المستوى والقدرة على فترة طويلة".

من ناحيته، يستعدّ المنتخب البرتغالي بقيادة نجمه "البديل" مع مانشستر يونايتد الانكليزي كريستيانو رونالدو لمونديال قطر بمواجهة "الجارة" إسبانيا في براغا في 27 الجاري في ختام منافسات المجموعة الثانية، في مباراة قد تحدد هوية المنتخب الذي سيتأهل إلى الدور نصف النهائي.

وتحتل إسبانيا صدارة المجموعة برصيد 8 نقاط من تعادلين وفوزين، متقدمة بفارق نقطة عن البرتغال في المركز الثاني.

في المجموعة الرابعة، يأمل مدرب ويلز روبرت بايج البناء على واقع تجديد عقده لمدة أربعة أعوام، لانتشال منتخب بلاده من قاع الترتيب مع نقطة يتيمة من تعادل وثلاث هزائم.

ومن أجل النجاح في مسعاه، استدعى المدرب الويلزي مواطنه غاريث بايل، نجم ريال مدريد الاسباني وتوتنهام الانكليزي السابق، لخوض مواجهتي بلجيكا الثانية (7 نقاط) وبولونيا الثالثة (4)، فيما تتصدر هولندا برصيد 10 نقاط. وعلى رغم خطر الهبوط إلى المستوى

لاعبو ألمانيا خلال التمارين عشية لقاء المجر (أ ف ب)

استدعى ديشان عدداً من الوجوه الجديدة

مدرب منتخب ويلز يستعين بغاريث بايل

فليك يعترف باتخاذه قرارات خاطئة

إعترف مدرب المنتخب الألماني لكرة القدم هانزي فليك أنه ارتكب أخطاء في تركه المثير للجدل للإدارة الفنية بنادي بايرن ميونيخ، قائلاً في مقابلة نشرت امس: "أسأل نفسي أحياناً لماذا حدث هذا؟".

ويتواجد فليك حالياً في المعسكر التدريبي لمنتخب بلاده قبل مواجهة المجر وإنكلترا في دوري الأمم الأوروبية.

وكان فليك ترك النادي البافاري في حزيران 2021 وسط شائعات بأنه اختلف مع المدير الرياضي البوسني حسن صالحميدجيتش، على رغم كونه أحد أنجح المدربين في التاريخ الرائع للعملاق البافاري.

وقال فليك لصحيفة "فرانكفورتر ألغيماين تسايتونغ": "أعتقد أنني سأفعل شيئاً أو شيئين بشكل مختلف الآن".

وأضاف: "بالطبع كان من الممكن أن تكون المحادثات جيدة، الجلوس على الطاولة مع بعضنا البعض مرة أخرى لمعالجة الأمور والسماح للجميع بالتعبير عن آرائهم".

وتابع: "في نهاية الفترة التي قضيتها في بايرن ميونيخ، كانت هناك أوقات اتخذت فيها منعطفاً خاطئاً. كانت هناك بالتأكيد لحظات لم أكن فيها منصفاً للفريق".

وتولّى فليك منصبه في الإدارة الفنية لبايرن موقتاً بعد إقالة الكرواتي نيكو كوفاتش في تشرين الثاني 2019، حيث كان الفريق في المركز الرابع، ونجح في قيادته إلى تحقيق ثلاثية تاريخية (الدوري والكأس المحليان ودوري أبطال أوروبا).

تحت إشراف فليك، حصد بايرن 64 نقطة من أصل 72 نقطة محتملة، وأنهى الموسم الذي توقف بسبب "كوفيد - 19"، قبل أن ينتزع لقب دوري أبطال أوروبا للمرة السادسة في تاريخ النادي بالفوز على باريس سان جرمان الفرنسي 1 - صفر في المباراة النهائية في لشبونة.

فاز بلقب "البوندسليغا" مرة أخرى في الموسم التالي، لكنه ترك النادي عندما أصبح منصب المدير الفني للمنتخب الألماني متاحاً، قائلاً إنه لم يتلق الدعم اللازم من قادة بايرن ميونيخ.

وأوضح: "أصبح هناك تقارب مع حسن الآن. أنا سعيد لأننا تمكنا من تنظيف بعض الأشياء".

كما أكد فليك أنه يعتقد أن ناديه السابق سيتغلب على معاناته الحالية.

ويحتل بايرن المركز الخامس في الدوري، بعد أن فشل في تحقيق الفوز في مبارياته الأربع الأخيرة (ثلاثة تعادلات متتالية وخسارة). وقال فليك: "بايرن لعب بشكل لا يصدق في بداية الموسم. بعد المرحلة الثالثة، اعتقد الجميع أن الفرق الأخرى ليس لديها فرصة التغلب عليه". وأضاف: "الآن هم في مرحلة مخيبة نوعاً ما، لكنهم دائماً ما يخلقون الفرص، وهذا يجعلني إيجابياً جداً".(أ ف ب)

صورة من الماضي

هومنتمن يتعادل مع الجيش السوري سلباً

إستضاف فريق هومنتمن لكرة القدم يوم الأحد 31 كانون الثاني 1971 فريق الجيش السوري على ملعب بلدية برج حمود تحت أنظار أكثر من سبعة آلاف متفرّج، وانتهت المباراة بالتعادل من دون أهداف على رغم السيطرة الأرمنية الواضحة على مجريات الشوط الاول، حيث أضاع مهاجموه أكثر من فرصة حقيقية للتسجيل أهدرها كلّ من راغب شكر وخاتشيك الكبير وساكو نينيجان، إذ تصدى الحارس السوري العملاق جورج مختار ببراعة لكافة محاولاتهم لهزّ شبكته.

أما في الشوط الثاني، فرجحت كفة الضيوف الذين حاصروا المرمى اللبناني بغية تسجيل هدف السبق، إلا انّ الحارس آغوب برصوميان تصدى لكلّ الكرات السورية الخطرة ببسالة لينتهي اللقاء من دون غالب أو مغلوب.

قاد المباراة طاقم حكام مؤلف من الحكم الدولي أغوبيك كراكوزيان، وعاونه حكما التماس يوسف همدر وهاروت أفيدكيان.

وفي الصورة، يبدو حارس مرمى هومنتمن آغوب يقطع الكرة بقبضته قبل وصول المهاجم السوري نبيل نانو إليها.

الثاني، تصــبّ ويلز جام اهتمامها حالياً على مونديال قطر بعد عودتها للمشاركة في نهائيات كأس العالم للمرة الأولى منذ 64 عاماً وتحديداً منذ مونديال السويد في العام 1958.

برنامج مباريات الجولة الخامسة

الخميس 22 أيلول

المجموعة الاولى:

فرنسا - النمسا

كرواتيا - الدنمارك

المجموعة الرابعة:

بولونيا - هولندا

بلجيكا - ويلز

الجمعة 23 أيلول

المجموعة الثالثة:

إيطاليا - إنكلترا

ألمانيا - المجر

السبت 24 أيلول

المجموعة الثانية:

اسبانيا - سويسرا

تشيكيا - البرتغال

تقام جميع المباريات الساعة 21.45 بتوقيت بيروت. (أ ف ب)

كوبنهاغن يُقيل مدرّبه

أقال نادي أف سي كوبنهاغن الدنماركي، المشــارك في مسابقة دوري أبطال أوروبا في كرة القدم، مدرّبه جيس ثوروب بحســب ما أعلن أمس. وكان ثوروب (52 عاماً) قــد تولّى تدريب كوبنهاغن، بطل الدنمارك 14 مرّة، الموسم الماضي وقاده إلى دور المجموعات في دوري أبطال أوروبا للمرة الأولى منذ موسم 2016.

لكنه دفع ثمن بداية سلبية شهدت خسارته ستّ مرات في أول عشر مباريات، تركته في المركز التاسع في دوري "سوبرليغا" المحلي.

وقال رئيس النادي آلان أغرهولم: "للأســف، لم نر تطوّر أداء الفريق واســتقراره هذا الموسم بحسب توقعاتنا، لذا ننهي تعاوننا مع جيس ثوروب بصورة فورية".

وعيّن النادي بدلاً منه مساعده ياكوب نستروب البالغ 34 عاماً.

واستهل كوبنهاغن مشــواره في دوري أبطال أوروبا بخسارة على أرض بوروســيا دورتوند الألماني بثلاثية نظيفة، قبل تعادله ســلباً أمام ضيفه إشبيلية الإســباني، وهو يحلّ في مباراة بالغة الصعوبة على مانشستر سيتي بطل إنكلترا في 5 تشرين الأول المقبل ضمن الجولة الثالثة. (أ ف ب)

نهاية "مغامرة" سواريز مع ناسيونال

سيغادر مهاجم منتخب الأوروغواي المخضرم لويس ســواريز فريقه ناســيونال المحلي بنهاية الموسم الكروي في بلاده نهاية تشرين الأول المقبل.

وسيكون ســواريز (35 عاماً) لاعب أجاكس أمستردام الهولندي وليفربول الإنكليزي وبرشلونة وأتلتيكو مدريد الإسبانيين سابقاً، متاحاً للانتقال الى فريق آخر في صفقة مجانية.

وكان ســواريز انتقل إلى ناســيونال، النادي الذي شهد انطلاق مسيرته الكروية، هذا الصيف، بعد 16 عاماً مــن مغادرته. وتألق ســواريز في صفوف فريقه القديم-الجديد بتسجيله 4 أهداف في 8 مباريات في الدوري.

وقال رئيس ناســيونال خوســيه فوينتيس: "حالما ينتهي الموســم في الأوروغواي، سيغادر ســواريز. هذا ما اتفقنا عليه. أقول هذا الأمر لكي أضع حداً لأي توقعات خاطئة. لقد بذل جهوداً كبيرة للمجيء إلى هنا. سواريز سيرحل".

وعلى رغم رغبة النادي في الاحتفاظ بسواريز، إلّا أن الأخير لــم يخفِ رغبته في العودة إلى أوروبا، علماً أنه من غير المؤكد ما إذا كان ســيتعاقد مع أحد الأندية قبل انطلاق مونديال قطر.

وينتهي الموســم في الــدوري الأوروغواياني في 31 تشرين الأول المقبــل، أي قبل 20 يوماً من انطــلاق العــرس الكــروي العالمــي حيث سيكون سواريز ضمن تشكيلة الأوروغــواي في قطر، علماً أنه أفضل هــداف في تاريخ منتخب بلاده برصيــد 68 هدفاً في 132 مباراة دولية.

واستدعى دييغو ألونسو مدرب الأوروغواي، ســواريز للمباراتين الوديتين امام إيــران في 23 الجاري وكندا في 27 منه.

وتســتهل الأوروغواي مبارياتها في مونديال قطر ضمن المجموعة الثامنة بمواجهة كوريــا الجنوبية، قبل أن تلعب أمام البرتغال ثم غانا. (أ ف ب)

ميتشل يعود لتدريب أولمبياكوس

يعود المدرب الإسباني ميتشل لقيادة أولمبياكوس بطل الــدوري اليونانــي في كرة القــدم في العامين الأخيرين، بدلاً من مواطنه المقال كارلوس كوربيران.

وبحســب وكالة أثينا للانباء، فان لاعب وسط ريال مدريد الإســباني الســابق، توصّل الى اتفاق مع اولمبياكوس، الذي أشرف عليه بــين العامين 2013 و2015 وقــاده إلى لقب الدوري مرتين والكأس مرة (64 فوزاً في 90 مباراة).

ويعود ميتشــل (59 عامــاً) الى اولمبياكــوس بعد سبع ســنوات على تركه، ثم تنقله بين مرسيليا الفرنسي، ملقــة الإســباني أونام المكســيكي وغيتافي الإسباني.

وكان النــادي اليونانــي أعلــن في بيان مقتضب عقب الخســارة أمام أريس ســالونيكي 2-1 الأحــد المــاضي، في اطار المرحلة الخامســة من الدوري المحلي: "يعلن أولمبياكوس إف سي إنهاء تعاونه مع كارلوس كوربيران".

وتعاقــد أولمبياكوس مع كوربيران قبل شــهر ونصف فقط قادماً من هادرسفيلد تاون الإنكليزي، وهــو دفع ثمن النتائج المخيبــة التي حققها معه، خصوصاً فشله في تحقيق الفوز في مباراتيه الأخيرتين في الدوري (تعادل وخســارة) والثــلاث الأخيرة في مختلف المسابقات.

وحقق أولمبياكوس، الذي ضمّ الكولومبي خاميس رودريغيز قبل أيام من الريان القطري، فوزين فقط في خمس مباريات في الدوري (تعادلان وخســارة)، حيث يحتل المركز السادس برصيد ثماني نقاط، بفارق ســبع نقاط خلف غريمه التقليدي باناثينايكــوس متصدر الترتيب.

و يحتــل أولمبياكــوس المركز الأخــير في المجموعة الســابعة لمســابقة الدوري الأوروبي "يوروبا ليغ" من دون رصيد بخســارتين أمــام مضيفه نانت الفرنــسي 1-2 وضيفه فرايبــورغ الألماني بثلاثية نظيفة. (أ ف ب)

إيقاف دي ماريا مباراتين

قرّرت رابطــة الدوري الإيطــالي لكرة القدم إيقــاف الأرجنتينــي أنخــل دي ماريــا، جناح جوفنتوس لمباراتين، بســبب طرده في الخســارة المذلــة أمام الصاعد مونزا في الــدوري المحلي بعد ضربه لاعباً منافساً بالكوع.

وطرد الوافد الجديــد الى جوفنتوس قبل خمس دقائق على نهاية الشوط الأول من المباراة التي منحت مونزا فوزه الأول على الإطــلاق في الدرجة الأولى (1-صفر)، بعد الكوع الذي أصاب به وجه أرماندو إيتسو.

وأقــرّ دي ماريا لاحقاً بالــدور الذي لعبه في الهزيمة الأولى لفريقه هذا الموسم على صعيــد الــدوري والثالثة مع احتساب مباراتيه في دوري أبطــال أوروبا، مــا عقّد وضع المدرب ماسيميليانو أليغــري نتيجة تخلّف فريقه بفارق ســبع نقاط عن نابــولي المتصدر.

وســيغيب دي ماريــا (34 عاماً) عــن مباراتي جوفنتوس أمــام بولونيا في تورينو وميلان البطل في "سان ســيرو" بعد النافذة الدولية المخصصة للمنتخبات الوطنية، والتي ســيكون طرفاً فيها بخوضه مباراتين دوليتــين وديتين مع الأرجنتين استعداداً لمونديال قطر.

كما قررت رابطــة الدوري إيقــاف المدرب البرتغالي لنــادي روما جوزيــه مورينيو مباراة واحدة، بســبب "دخوله أرضية الملعب في الدقيقة 11" من المباراة التي خسرهــا روما على أرضه أمام أتالانتا صفر-1، ودخوله في مشــادة مع لاعب من الفريق الخصم، مــا يعني غيابه عن لقاء فريقه الســابق إنتر في ميلانو. (أ ف ب)

أخبار سريعة

سركيس إلى الخليج!

تلقى المدرب الوطني غسان سركيس عروضاً من أندية خليجية عدة من أجل التعاقد معه لموسم كرة السلة الجديد، وهو يقوم حالياً بدراستها بروية لاتخاذ القرار المناسب. إشارة الى أنّ سركيس يملك تجربة إحترافية ناجحة، حيث برز أولاً على رأس الجهاز الفني لفريق الوحدة السعودي، قبل أن يشرف مؤخراً على فريق الأهلي الليبي الذي قاده الى إحراز اللقب المحلي، علماً أنه كان بصدد التجديد مع ناديه، لكنّ الأحداث التي شهدتها ليبيا مؤخراً حالت دون عودته.

عدول عن الصعود إلى "الأولى"

تبيّن أنّ إدارة أحد أندية الدرجة الثانية لكرة القدم عدلت عن قرارها بالصعود الى الدرجة الأولى لأنّ هذه الخطوة سترتّب على النادي أعباء مالية مُكلفة. وقد جاء القرار بعد دراسة معمّقة من قبل القيّمين والداعمين للنادي، حيث فضّلوا صبّ كل الجهود على أكاديمية النادي والمشاركة الكثيفة في بطولات الفئات العمرية. يُذكر أنّ معظم أندية الدرجة الثانية تحاول فقط المحافظة على موقعها وتجنب السقوط الى الدرجة الثالثة بسبب الضائقة المالية التي تعانيها جرّاء الوضع الإقتصادي المتردّي، حيث يقتصر الدفع فقط على بدل التنقلات للاعبين.

مشاركة دولية لخليل

شارك السبّاح اللبناني غايل خليل في بطولة العالم للناشئين للمياه المفتوحة التي أقيمت في جزر السيشيل في سباق بلغت مسافته 10 كلم، حيثُ حقق رقماً قياسياً محلياً جديداً وهو ساعتان و47 ثانية و80 بالمئة من الثانية (الرقم السابق مقداره ساعتان ودقيقة واحدة و17 ثانية كان قد حققه السبّاح نفسه في مرحلة من كأس العالم في فرنسا في شهر تموز الفائت). يُشار الى أنها المرة الأولى التي يشارك فيها سبّاحٌ لبنانيّ في بطولة العالم للناشئين للمياه المفتوحة.

رفـيــق خــوري

حكومة المافيا والإنفصام السياسي

الأزمة أفضل من الحل السيئ، كما تقول الحكمة التقليدية. لكن المافيا السياسية والمالية والميليشيوية المتسلطة علينا تعمل على توظيف الأزمة في خدمة مصالحها، كما على إستثمار الحل السيئ في مشاريعها الخاصة. وهي مطمئنة الى استمرار قدرتها وشطارتها في اللعب بلبنان والتلاعب باللبنانيين. وكما في الموازنة المتأخرة والمرفوضة، كذلك في قصة الحكومة المتأخرة والمفروضة: مجرد عناوين للسجلّ. فلا الموازنة موازنة، ولا الحكومة حكومة، ولا الرئاسة رئاسة، ولا البرلمان برلمان ولا السياسة سياسة.

ولن يتغيّر شيء في حكومة تصريف الأعمال إذا جرى إستيلادها من جديد بمراسيم جديدة وحصلت على ثقة المجلس، ولو تغيّر عدد من الوزراء. فهي، بصرف النظر عن صفات معيّنة لبعض أعضائها، حكومة المافيا بإمتياز. وهي النموذج الذي ينطبق عليه قول مارشال شولمان: "يؤتى بالرجال الجيدين من أجل سياسات سيئة".

كل ما فعلته، حتى لمسايرة صندوق النقد الدولي، هو تقديم مشاريع ملغومة تحت عنوان التعافي المالي والإقتصادي، لكنها عملياً من أجل "تعافي" المافيا وشطب أية مسؤولية لحاكم البنك المركزي وأصحاب المصارف ومدرائها عن أكبر عملية سطو على ودائع الناس. لا مساءلة لأي من هؤلاء، ولا للمسؤولين في السلطة عن إنفاق ما إقترضوه ومارسوا عبره الفساد، ولا للذين وافقوا في المجلس النيابي على القوانين التي فرضت تقديم القروض من ودائع الناس مقابل فوائد خيالية للمصارف. ولم يكن تعطيل القضاء نوعاً من القضاء والقدر.

ذلك أن بعض ما نعانيه هو نوع من "الإنفصام السياسي" على يد مسؤولين هم بين مصابين وبين من يتصرفون على أساس أنهم مصابون بمرض "إنفصام الشخصية". فلا علاقة بين ما يقوله هؤلاء في الخطاب اليومي وبين ما يفعلونه. وهم، حتى في موضوع ترسيم الحدود البحرية ينسون أنهم مسؤولون، ويكتفون بأن يأخذوا علماً عبر التلفزيون بأن السيد حسن نصرالله هو الذي يحدد ويقرر متى يبدأ "المشكل" مع إسرائيل ضمن تبادل التهديد بحرب لا يريدها أي من الطرفين.

لكن الفارق كبير بين حكومة لشهر يسبق إنتخاب رئيس للجمهورية ثم حكومة جديدة وبين حكومة مفصلة لإدارة شغور رئاسي مقرر سلفاً. الأولى لن يطالب أحد بتعديل التمثيل فيها، لأن المسألة لا تحرز. والثانية يجب أن تعكس التمثيل النيابي الذي خرج من صناديق الإقتراع في الإنتخابات، وإلا كنا على الطريق الى أزمة إضافية. وما يعكس التمثيل النيابي الجديد ليس إضافة ستة وزراء دولة الى حكومة تصريف الأعمال، فهذا يشبه ما جاء في مشروع "الإتفاق الثلاثي" الذي جعل الحكومة حكومتين عملياً: واحدة "سوبر حكومة" تقرر، وأخرى حكومة إدارية تعمل.

الحد الأدنى المطلوب كان العمل بقول المؤرخ نيال فيرغوسون: "العمل المصرفي ليس عمل آلهة، لكننا نستطيع أن نجعله أقل من عمل الشيطان".

الإصابة بالـ"كوفيد" تشوّش دماغك

تكشــف دراســة جديدة أن من أصيبوا بحالات حادة من فيروس "كوفيد - 19" قد يتعرضون لمشاكل معرفية مثل تشوش الدماغ وصعوبة تذكّر الكلمات.

نشرت مجلــة eClinicalMedicine نتائج هذه الدراســة التي حللت بيانات 46 شخصاً راشداً كانوا قد دخلوا إلى المستشفى بعد التقاط "كوفيد19-" بين آذار وتمــوز 2020، بما في ذلك 16 مريضاً احتاجوا إلى أجهزة التنفس الاصطناعي. خضع جميع المشاركين لفحوصات شــاملة ومحوسبة لتقييم قدرات الذاكرة والانتبــاه والمنطق بعد إصابتهم بالمرض بمدة ســتة أشــهر تقريباً. قارن الباحثون نتائــج الفحوصات ببيانات أكثر من 66 ألف شخص لم يصابوا بالفيروس.

تباطأت سرعة المعالجــة العقلية لدى الناجين من الفيروس، لا سيما من احتاجوا لأجهزة التنفس الاصطناعي، وتراجعــت دقة التفكير اللفظي لديهم مقارنــةً بالمجموعة التي لم تلتقط العدوى. تشــير تقديرات الباحثين إلى الإصابة بتراجع معرفي يساوي خسارة 10 نقاط من معدل الذكاء تقريباً.

تكشــف هذه النتائج أن الآثار المعرفية لعدوى "كوفيد" الحادة تبقى واضحــة بعد مرور أكثر من ستة أشهر على التقاط الفيروس وأن التعافي يحصل بوتيرة تدريجية.

العالم موطن 20 مليون مليار نملة

يوجد ما لا يقــل عن 20 مليــون مليار نملة على كوكب الأرض، على ما أظهرت دراســة جديدة توفّر تقديراً قد يكون أقل من العدد الحقيقي لهذه الحشرات. ويُعتبر تعداد النمل الذي يعيش في العالم أمراً مهمّاً يسمح بتقويم العواقب التي قد يحدثها أي تعديل على موطنها، بما في ذلك تغير المناخ.

يؤدي النمل دوراً مهمّــاً حيثما كان، إذ يعمل كوســيلة لنشر بذور النباتــات وكمضيف لبعض الكائنات الحية وكمفترس أو فريســة لحيوانات أو حشرات أخرى. وفي هذه الدراســة الجديدة حلّل الباحثون نتائج 465 دراســة حــدّدت عدد النمل محلياً على الأرض. واستخدمت تقنيتين معياريتين: وضع مصائد تلتقط النمل المارّ خلال فترة معينة، وتحليل عدد النمل الموجود على مساحة معينة من أوراق الشجر على الأرض.

وبالتالي تقــدّر الكتلة الحيوية الإجمالية للنمل على الأرض بـ12 مليون طن. وهذه الكتلة أكبر من الكتلة الحيوية للطيور البرية والثدييات مجتمعة، وهي تشكل 20% من الكتلة الحيوية للإنسان.

وبحسب الدراســة، هناك أكثر من 15700 نوع أو نوع فرعــي من النمــل، وربما الكثير منها لــم يوصف بعد. لكنّ حــوالى ثلثي عددها موجود في نظامين فقط مــن الأنظمة البيئية: الغابات المدارية والســافانا. ويخطط الباحثون في المستقبل لدرس العوامل البيئية التي تؤثر على كثافة تجمّعات النمل. (أ ف ب)

أكبر فطيرة روستي في سويسرا

سُــجِّل رقم قياسي جديد لفطائر روستي التقليدية السويسرية المصنوعة من البطاطا، إذ بــات الطبق الأكبر في العالــم منها هو ذلك الذي أُعدَّ في مقلاة يبلغ حجمها 13,7 مــتراً مربعاً، على ما أعلن اتحاد المزارعين الســويسريين في عيده الـــ 125. وأقــام الاتحاد في الســاحة الفدرالية أمام مبنى البرلمان في برن مقلاة عملاقة على شكل صليب سويسري، وُضعت على خلفية حمراء مقاومة للحريق، فشكّلت معها لوحة علم ســويسرا. وتولّى رئيسه ماركوس ريتر بنفسه الإعلان عن الرقم القياسي الجديد الذي حطّم الرقم المســجّل عام 1994 في ثون وسط سويسرا.

ووزعت على الجمهــور قطع من فطيرة البطاطا المقلية هذه التي تُعتبر طبقاً تقليدياً شــهيراً في الجزء الناطق بالألمانية من ســويسرا لكنها أصبحت طبقاً وطنياً، حتــى أن الحاجز الثقافي واللغوي الذي يفصل كانتونات الناطقين بالألمانيــة عــن كانتونــات الناطقين بالفرنسية، والمعروف بـ"روستيغرابن"، مأخوذ من اسم هذا الطبق.

مع الإشــارة إلى أن البطاطا التي استُخدمت في إعداد الطبق زُرعت خلال فصل الصيف في كل مناطق ســويسرا قبل إحضارها إلى برن، في بادرة ترمز إلى تجاوز هذه الحواجز والاختلافات. (أ ف ب)

هــل تعــلم

تعجز كاميرات الأشعة تحت الحمراء عن رؤية الدببة القطبية.

نداء الوطن
يـوميـة سـيـاديـة مسـتقـلـة
تصدر عن:
الشـركة الحـرة للإعـلام ش.م.ل.

أسـسهـا: **ميـشـال مكــتـف**
رئـيس التحـرير: **بشـارة شـربل**
المدير المسؤول: **جورج برباري**
e-mail: info@nidaalwatan.com

فكتوريا تاور، الطابق السابع، كورنيش بيار الجميّل، الأشرفية - سجل تجاري 2054871
ص. ب 5011-116 بيروت، المتحف - هاتف: 9611613050+، فاكس: 9611613064+
الاشتراك السنوي: 300،000 ل.ل - هاتف: 9613983354+، i.abiakl@nidaalwatan.com
مكتب طرابلس للاشتراكات والإعلانات: طرابلس - الجميزات - تلفون: 78 860742

للإعـلانـات: mediaunitagency
هاتف: 9611283300+ - فاكس: 9611285956+
بريد إلكتروني: infonews@media-unit.com